



KOMENDA MIEJSKA POLICJI W SOSNOWCU

41 – 200 Sosnowiec ul. Janowskiego 16

L.dz. Zw- 0151-69/174/22

**ROCZNE SPRAWOZDANIE Z DZIAŁALNOŚCI
KOMENDANTA MIEJSKIEGO POLICJI W SOSNOWCU
WRAZ Z INFORMACJĄ O STANIE PORZĄDKU I BEZPIECZEŃSTWA PUBLICZNEGO
NA TERENIE MIASTA SOSNOWCA W 2021 ROKU**



Sosnowiec, styczeń 2022

Działając na podstawie art. 10 pkt 1 ustawy z dnia 6 kwietnia 1990 roku o Policji (Dz. U. z 2021 roku, poz. 1882 j.t.) przedkładam niniejsze sprawozdanie ze swojej działalności, a także informację o stanie porządku i bezpieczeństwa publicznego w 2021 roku.

Na wstępie dokumentu zawarto opis uwarunkowań geograficzno – demograficznych miasta Sosnowca, które mają bezpośredni wpływ na stan bezpieczeństwa i porządku publicznego na terenie kierowanej przeze mnie jednostki Policji.

W pierwszej części niniejszego dokumentu odniesiono się do struktury funkcjonowania Komendy Miejskiej Policji w Sosnowcu wraz z podległymi Komisariatami Policji poprzez wskazanie zmian etatowo – organizacyjnych w 2021 roku oraz rozdysponowanych środków finansowych na usprawnienie działania tutejszej jednostki. Odniesiono się również do współpracy z samorządem terytorialnym, a także zawarto informacje dotyczące realizacji zadań z zakresu zarządzania kryzysowego oraz z dziedziny przygotowań obronnych w Policji.

Następnie w sprawozdaniu zawarto dane obrazujące podjęte działania przez funkcjonariuszy Komendy Miejskiej Policji w Sosnowcu w zakresie prewencyjnym i profilaktycznym. Opisana została również problematyka odnotowanych przypadków przemocy w rodzinie oraz wdrożonych procedur Niebieskiej Karty oraz prowadzone zabezpieczenia imprez masowych, sportowych i rozrywkowych w formie akcji i operacji policyjnych przez funkcjonariuszy Komendy Miejskiej Policji w Sosnowcu.

Przygotowane sprawozdanie zawiera również opis poziomu zagrożenia przestępczością na terenie miasta Sosnowca, obrazując liczbę przestępstw w podstawowych kategoriach oraz w przestępczości gospodarczej i korupcyjnej, wskazując ich dynamikę oraz osiągnięte efekty wykrywcze. Szczegółowe dane pozwalają na zorientowanie się jak kształtuje się zagrożenie przestępczością w skali całego miasta oraz w rejonach poszczególnych Komisariatów Policji.

Następną część sprawozdania stanowi opis stanu bezpieczeństwa na drogach miasta ze zwróceniem uwagi na zagrożenie zarówno na drogach miejskich jak i krajowych, na których najczęściej dochodziło do zdarzeń w ruchu drogowym, a także opis działań podjętych na rzecz poprawy bezpieczeństwa w ruchu drogowym.

Ostatnią część niniejszego dokumentu stanowią planowane przeze mnie przedsięwzięcia do realizacji w 2022 roku, które ukierunkowane będą na poprawę stanu bezpieczeństwa i porządku publicznego mieszkańców miasta Sosnowca, które w głównej mierze oparte będą na sygnałach i opiniach społeczności lokalnej w tym przekazanych przez radnych Rady Miejskiej w Sosnowcu.

Pragnę podkreślić, że zawarte w niniejszym dokumencie informacje o podjętych przez podległych mi policjantów kierunkach działań, były ściśle związane z założeniami Priorytetów Komendanta Głównego Policji oraz Strategią Działań Pionu Prewencji Komendanta Wojewódzkiego Policji w Katowicach na lata 2021-2023.

1. WSTĘP

Sosnowiec – miasto na prawach powiatu na południu Polski w województwie śląskim, położone na Wyżynie Śląskiej, nad 3 rzekami: Czarną Przemszą, Białą Przemszą i Brynicą. Znajduje się w Zagłębiu Dąbrowskim, we wschodniej części Górnośląskiego Okręgu Przemysłowego (GOP). Na dzień 31 grudnia 2021 roku miasto liczyło około 184.188 mieszkańców, ponadto w mieście zarejestrowane było 151.661 pojazdów oraz 16.441 podmiotów gospodarczych. Powierzchnia miasta wynosi 91,06 km², natomiast gęstość zaludnienia wynosi 2.022 osób na km².¹

Sosnowiec graniczy z następującymi miastami:

- na północy: Czeladź, Będzin, Dąbrowa Górnicza,
- na wschodzie: Sławków,
- na południu: Jaworzno, Mysłowice,
- na południowym zachodzie: Katowice.



Położenie Sosnowca na terenie aglomeracji miejskiej województwa śląskiego

Transport drogowy

Przez miasto przebiegają:

- 1) droga krajowa S1, fragment trasy europejskiej E75
- 2) droga krajowa S86
- 3) droga krajowa nr 79
- 4) droga krajowa nr 94

Transport kolejowy

Na stacji kolejowej *Sosnowiec Główny* zatrzymują się pociągi pasażerskie krajowe i międzynarodowe. Stacja *Sosnowiec Południowy* na której również zatrzymywały się pociągi dalekobieżne, jest obecnie obsługiwana wyłącznie przez osobowe pociągi regionalne (najdłuższa relacja: Katowice – Kielce)

Na terenie Sosnowca znajduje się siedem stacji kolejowych na następujących liniach:

- linia kolejowa nr 1 (Warszawa Centralna – Katowice): Sosnowiec Główny
- linia kolejowa nr 62 Tunel – Sosnowiec Główny: Sosnowiec Południowy, Sosnowiec Dańdówka, Sosnowiec Porąbka, Sosnowiec Kazimierz
- linia kolejowa nr 133 (Dąbrowa Górnicza Ząbkowice – Kraków Główny): Sosnowiec Maczki
- linia kolejowa nr 134 (Mysłowice – Jaworzno Szczakowa): Sosnowiec Jęzor.

¹ Dane UM w Sosnowcu

2. Struktura organizacyjna i rozdysponowane środki finansowe

2.1. Stan etatowy jednostki oraz struktura organizacji

Komenda Miejska Policji w Sosnowcu wykazuje podległość organizacyjną Komendzie Wojewódzkiej Policji w Katowicach. Stan etatowy jednostki wynosi 536 etatów policyjnych (wg. stanu na dzień 31.12.2021 r. – 10 wakatów) oraz 61,95 etatów pracowników Policji, w tym 39 etatów korpusu służby cywilnej (2 wakaty) i 22,95 etatów pracowników nieobjętych mnożnikowymi systemami wynagradzania.

W 2021 roku ze służby w Policji zwolnionych zostało 15 policjantów, 14 zostało przeniesionych do innych jednostek oraz 2 zmarło. Do służby w naszej jednostce przyjęto 43 osoby, natomiast z innych jednostek przeniosło się 16 policjantów. 92 policjantów to funkcjonariusze w służbie przygotowawczej (staż służby do 3 lat) – liczba ta stanowi 17,5% ogółu funkcjonariuszy i zwiększyła się o 5% w stosunku do roku ubiegłego. Kobiety stanowią 10,4% funkcjonariuszy.

W okresie 2021 roku w porozumieniu z Komendantem Wojewódzkim Policji w Katowicach wydałem 2 rozkazy organizacyjne, których głównym celem było udoskonalenie i racjonalizacja struktury Komendy Miejskiej Policji w Sosnowcu oraz nadzorowanych przez mnie Komisariatów Policji. Zmiany dotyczyły kosmetycznych przesunięć etatów, w tym wzmocnienia etatowego Komisariatów Policji I i III w Sosnowcu, kosztem etatów Komendy Miejskiej Policji w Sosnowcu.

W 2021 roku Komenda Miejska Policji w Sosnowcu jak w latach ubiegłych borykała się z dużą liczbą wakatów, która wahała się od 10 do 43. W miesiącach luty - lipiec poziom wakatów nie spadał poniżej 40, co spowodowane było dużą ilością odejść ze służby i niewielkimi przyjęciami do służby na początku roku. Stan wakatów w jednostce spadł po dużych przyjęciach do służby nowych policjantów, które miały miejsce we wrześniu, listopadzie i grudniu – gdy ich liczba spadła do poziomu 10 (po przyjęciu do służby w dniu 30.12.2021 r. – 10 osób). Ostatni tak niski poziom wakatów odnotowano w tej jednostce w 2017 roku.

Aktualnie w pionie prewencji i ruchu drogowego służbę pełni 338 funkcjonariuszy, w pionie kryminalnym – 180 funkcjonariuszy, a w służbie wspomagającej – 8.

W 2021 roku w strukturze organizacyjnej Komendy Miejskiej Policji w Sosnowcu funkcjonowały następujące komórki organizacyjne:

- Wydział Kryminalny,
- Wydział do Walki z Przeszłością Gospodarczą,
- Wydział Prewencji,
- Wydział Ruchu Drogowego,
- Zespół Techniki Kryminalistycznej,
- Zespół ds. Kontroli,
- Zespół Kadr i Szkolenia,

- Zespół Prezydialny,
- Zespół Finansów i Zaopatrzenia,
- Zespół Teleinformatyki,
- Zespół ds. Ochrony Informacji Niejawnych,
- Jednoosobowe Stanowisko ds. Prasowo-Informacyjnych,
- Jednoosobowe Stanowisko ds. BHP,
- Jednoosobowe Stanowisko ds. Ochrony Przeciwpożarowej,

oraz nadzorowane przez Komendanta Miejskiego Policji w Sosnowcu jednostki organizacyjne:

- Komisariat Policji I w Sosnowcu,
- Komisariat Policji II w Sosnowcu,
- Komisariat Policji III w Sosnowcu,
- Komisariat Policji IV w Sosnowcu,
- Komisariat Policji V w Sosnowcu.

2.2 Wsparcie finansowe funkcjonowania Policji przez samorząd terytorialny

Komenda Miejska Policji w Sosnowcu w 2021 roku finansowana była ze środków pochodzących z budżetu państwa za pośrednictwem dysponenta III stopnia - Komendy Wojewódzkiej Policji w Katowicach oraz środków pochodzących z budżetu miasta Sosnowca.

W 2021 roku Gmina Sosnowiec wsparła działalność KMP w Sosnowcu przekazując na konto Wojewódzkiego Funduszu Wsparcia Policji Komendy Wojewódzkiej Policji w Katowicach środki finansowe w wysokości ogółem **233 749,50 złotych**.

W ramach zawartych umów i porozumień środki finansowe wykorzystano następująco:

1. Porozumienie Nr WZK.3032.6.5.2021 o przekazanie środków w kwocie **8 649,50 złotych** na pokrycie wydatku inwestycyjnego "**Zakup psa wraz z oporządzeniem dla Zespołu Przewodników Psów Służbowych Wydziału Prewencji KMP w Sosnowcu**".
2. Porozumienie Nr WZK.3032.6.4.2021.AG z dnia 4 listopada 2021 roku o dofinansowanie zadania inwestycyjnego „Budowa nowej siedziby Komendy Miejskiej Policji w Sosnowcu przy ulicy Aleksandra Janowskiego w Sosnowcu” kwotą **182 500 złotych**.

3. Porozumienie WZK.3032.3.2021.AG z dnia 26 lipca 2021 roku na kwotę **12 600 złotych** wypłacono nagrody pieniężne 7 wyróżniającym się funkcjonariuszom za szczególnie osiągnięcia w służbie.
4. Na wypłatę rekompensat z czas służby przekraczający normę określoną w art. 33 ust. 2 ustawy o Policji co stanowi 40 godzin tygodniowo w trzymiesięcznym okresie rozliczeniowym, samorząd lokalny przekazał ogółem **30 000 złotych** w ramach zawartego porozumienia WZK.3032.6.2021.AG z dnia 1 czerwca 2021r.

Wypłacono rekompensaty pieniężne policjantom realizującym dodatkowe służby patrolowe w najbardziej zagrożonych rejonach miasta zgodnie z dokonaną analizą stanu bezpieczeństwa oraz wnioskami i opiniami mieszkańców miasta Sosnowca.

Przekazane środki finansowe w 2021 roku wpłynęły na poprawę warunków służby policjantów Komendy Miejskiej Policji w Sosnowcu i przełożyły się na osiągnięcie lepszych wyników w zakresie realizacji zadań nałożonych na jednostkę, a tym samym osiągnięcie odpowiedniego poziomu bezpieczeństwa na terenie miasta Sosnowca.

2.3. Stan dyscypliny służbowej.

W 2021 roku zarejestrowano 13 skarg na policjantów KMP w Sosnowcu z czego 2 zostały potwierdzone, a 12 nie potwierdziło stawianych zarzutów. Najczęściej stawiane zarzuty w skargach dotyczyły przeprowadzenia interwencji oraz niekulturalnego zachowania funkcjonariuszy.

W 1 przypadku odnotowano zarzut wobec policjantów KMP w Sosnowcu, dotyczący niezgodnego z obowiązującymi przepisami użycia środka przymusu bezpośredniego w postaci siły fizycznej, wobec osoby nieletniej, który w ramach prowadzonych czynności nie został potwierdzony. Dla porównania w 2020 roku zarejestrowano 25 skarg na policjantów KMP w Sosnowcu, z czego 2 zostały potwierdzone a 23 nie potwierdziło stawianych zarzutów.

W większości odnotowanych zdarzeń dyscyplinarnych inicjatywa w zakresie ich ujawnienia należała do Kierownictwa jednostki i przełożonych - podstawę wdrożenia postępowań służbowych stanowiły własne czynności i ustalenia, w dalszych przypadkach źródłem wiedzy były informacje od obywateli.

Analizowany obszar	2019	2020	2021
Przewinienia dyscyplinarne ogółem	37	35	25
Przeprowadzone rozmowy dyscyplinujące	27	27	18
wszczęte postępowania dyscyplinarne	13	8	7
Kary dyscyplinarne	5	4	1
Wdrożone czynności wyjaśniające	66	73	86
Zawieszono postępowania dyscyplinarne	0	0	0

2.4. Poniesione koszty

W 2021 roku Komenda Miejska Policji w Sosnowcu stosując się do zasady racjonalizowania i właściwego gospodarowania środkami finansowymi, poniosła następujące koszty związane z funkcjonowaniem jednostki oraz realizacją ustawowych zadań:

Koszty związane z utrzymaniem obiektów przynależnych do Komendy Miejskiej Policji w Sosnowcu w roku 2021 wyniosły łącznie: **1 282 476,69 złotych**, (w 2020 roku 1 273 146,50 złotych), w tym:

- czynsz najmu siedziby KMP w Sosnowcu ul. Piłsudskiego 2 – **356 591,55 złotych**, (342 715,91 złotych)*
- koszt ogrzewania wszystkich obiektów – **552 524,56 złotych** (472 226,32 złotych)*
- energia elektryczna – **290 271,32 złotych** (288 636,52 złotych)*
- woda i ścieki – **52 068,94 złotych** (56 728,60 złotych)*
- nieczystości stałe – **31 020,32 złotych** (30 766,32 złotych)*

* w nawiasach wartości kosztów z roku 2020

Koszty poniesione na powołanie biegłych sądowych i tłumaczy przysięgłych w ramach prowadzonych postępowań wyniosły ogółem **143 256,10 złotych**, a w tym:

- Koszty biegłych sądowych - firmy **74 184,53 złotych**,
- Koszty biegłych sądowych - osoby fizyczne – **69 079,57 złotych**.

W trakcie realizacji ustawowych zadań funkcjonariusze Komendy Miejskiej Policji w Sosnowcu w roku 2021 podczas użytkowania pojazdów służbowych przejechali łącznie **1.452.808 km** zużywając przy tym **17 922 litrów oleju napędowego** oraz **126 010 litrów etyliny 95**, co w skali całego roku wyniosło **796 302 złotych** kosztu zakupu paliwa.

W roku 2021 odnotowano **30 zdarzeń** dotyczących szkód transportowych, co stanowi w porównaniu do roku 2020 stanowi spadek o 2 zdarzenia.

Przyczynami szkód w pojazdach służbowych były:

- 26 kolizji drogowych,
- 3 inne zdarzenia,
- 1 zniszczenie mienia (szyby).

Sprawcami szkód w pojazdach służbowych byli:

- 11 funkcjonariuszy Policji,
- 17 osób obcych,
- 1 sprawca nieznany,
- 1 pęknięcie szyby czołowej (zdarzenie losowe – spadł śnieg z dachu).

Według stanu na dzień 31 grudnia 2021 roku Komenda Miejska Policji w Sosnowcu posiadała **79 pojazdów** służbowych oraz **2 motocykle**, co stanowi 96 % normy wyposażenia w sprzęt transportowy dla KMP w Sosnowcu, zatwierdzonej przez Komendanta Wojewódzkiego Policji w Katowicach.

Norma wyposażenia dla Komendy Miejskiej Policji w Sosnowcu zgodnie z przepisami wynosi **82 pojazdy służbowe** oraz **4 motocykle**, łącznie 86 pojazdów służbowych.

W 2021 roku Komenda Miejska w Sosnowcu otrzymała łącznie 6 radiowozów, w tym:

- 5 przejętych z innych jednostek Policji garnizonu śląskiego, o znacznym stopniu wyeksploatowania,
- 1 nowy furgon APRD marki VW Crafter dla policjantów Wydziału Ruchu Drogowego,
- 3 pojazdy zostały wycofane z eksploatacji.

Jednak nadmienić należy, iż obecnie wycofano z eksploatacji 6 pojazdów, 12 pojazdów jest niesprawnych, a z 61 sprawnych radiowozów aż około 50% stanowią pojazdy o znacznym stopniu zużycia.

W 2021 roku zakończono budowę nowej siedziby Komendy Miejskiej Policji w Sosnowcu przy ul. Janowskiego, gdzie wydatkowano środki finansowe w wysokości **8 432 248,46 złotych**, w tym **182 500 złotych** pozyskanych z budżetu Gminy Sosnowiec.

Przejęcie obiektu przez Komendanta Miejskiego Policji w Sosnowcu insp. Tomasza Kłosowicz od wykonawcy Bielskiego Przedsiębiorstwa Budownictwa Przemysłowego w Bielsku – Białej nastąpiło **w dniu 23 grudnia 2021 r.**

Mając na względzie obowiązek wykazywania dbałości o powierzone mienie w 2021 roku zwrócono się do Komendy Wojewódzkiej Policji w Katowicach o rozważenie możliwości zabezpieczenia finansowego i ujęcia w planie remontów i inwestycji na rok 2022 niżej wymienionych potrzeb, w celu zapewnienia właściwych warunków służby i pracy, a także aby uchronić obiekty przed ich ewentualną dalszą dewastacją.

Komisariat Policji I w Sosnowcu ul. Piłsudskiego 32:

- pomimo krótkiego okresu użytkowania, ściany na ciągach komunikacyjnych są znacząco zabrudzone i uszkodzone. Zasadnym jest naniesienie lamperii np. z tynku mozaikowego.
- nadal występuje problem nieczynnych toalet, które z powodu awarii przycisków są wyłączone z użytku.

Komisariat Policji II w Sosnowcu ul. Żeromskiego 1:

- gruntownego remontu wymagają pomieszczenia piwnicy, gdzie ściany z powodu braku

zewnątrznej opaski drenażowej są ciągle wilgotne i tworzy się na nich grzyb. Ten sam problem występuje na wyższych kondygnacjach, gdzie dochodzi do zalania ścian i sufitów, wynajem zwyżki w celu oczyszczenia rynien przez pracownika KMP w Sosnowcu, niezbędna jest naprawa płyt balkonowych i poszycia dachowego wraz z obróbkami blacharskimi, które powodują podmakanie ścian i sufitów na wyższych kondygnacjach.

- w planach inwestycyjnych Wydziału Inwestycji i Remontów KWP w Katowicach od 2018 roku znajduje się pozycja "Modernizacja źródła ciepła w Komisariacie Policji II w Sosnowcu ul. Żeromskiego 1". Powyższe zadanie miało być dofinansowane ze środków Wojewódzkiego Funduszu Ochrony Środowiska i Gospodarki Wodnej w Katowicach. Całkowity koszt brutto według kosztorysu inwestorskiego, przebudowy kotłowni olejowej na gazową wraz z adaptacją pomieszczeń magazynu oleju na szatnie dla policjantów oraz opłatą przyłączeniową za gaz wynosi ok. 335 000 złotych. Przeszkodą w realizacji powyższego projektu w roku 2020 było stanowisko Zakładu Gazownictwa o dokonaniu przyłącza gazowego do obiektu dopiero w 2021 roku.

W dniu 9 grudnia 2021 roku ponowiono prośbę o wpisanie do planu inwestycji na 2022 rok w/w pozycji.

- do chwili obecnej nie została zakończona inwestycja w zakresie budowy wiat dla pojazdów służbowych oraz oświetlenia terenu wokół obiektu i parkingu.

Komisariat Policji III w Sosnowcu ul. Hubala Dobrzańskiego 99:

- w ramach Programu Operacyjnego Infrastruktura i Środowisko 2014-2020 w budynku Komisariatu Policji III w Sosnowcu zaplanowano wykonanie robót budowlanych polegających na jego termomodernizacji. Na podstawie opracowanej dokumentacji projektowo-kosztorysowej znajdującej się w Wydziale Inwestycji i Remontów KWP w Katowicach, wartość projektu wg cen na IV kwartał 2018 roku wynosiła **2 386 017,58 złotych brutto**.

W zakresie projektu uwzględniono:

- wymianę i docieplenie ścian zewnętrznych wraz z wykonaniem opaski brzegowej wokół budynku,
- docieplenie stropodachu,
- regulację instalacji grzewczej wraz z założeniem zaworów termostatycznych, wymianę oświetlenia tradycyjnego na technologię LED,
- wymianę okien PCV oraz montaż ogniwo fotowoltaicznych.

Ponadto niezbędnym jest:

- wymiana instalacji elektrycznej, likwidacja drewnianej boazerii na korytarzach i ciągach komunikacyjnych, naprawienie poszycia dachowego wraz z obróbkami blacharskimi, założenie opaski drenażowej wokół budynku w celu uniknięcia zawilgocenia i zagrzybienia ścian w pomieszczeniach piwnicy.

Z uwagi na brak możliwości pozyskania środków finansowych określonych wartością projektu Program Operacyjny Infrastruktura i Środowisko 2014-2020 został rozwiązany.

Komisariat Policji IV w Sosnowcu przy ul. Wojska Polskiego 34:

- do wykonania pozostaje remont pomieszczeń piwnicy i adaptacja ich na szatnię dla policjantów i policjantek wraz z wykonaniem łazienek z natryskami i uruchomieniem pomieszczenia socjalnego.

Komisariat Policji V w Sosnowcu przy ul. Kościuszkowców 47:

- wymaga gruntownego remontu w zakresie naprawy powierzchni ścian w celu usunięcia miejsc zagrzybienia oraz zapewnienia gładkich i czystych ścian.

- problemem jest również brak możliwości zapewnienia odpowiedniej powierzchni szatni i sanitariatów dla policjantów danej jednostki.

2.5. Realizacja zadań zarządzania kryzysowego i współdziałanie w tym zakresie z samorządem.

Zespół Zarządzania Kryzysowego Wydziału Prewencji KMP w Sosnowcu tworzy trzech funkcjonariuszy ze stanu Wydziału Prewencji Wydziału Prewencji KMP w Sosnowcu, którzy w ramach swoich zadań uzupełniają się wykonując czynności służbowe z kategorii zadań zarządzania kryzysowego. Z uwagi na wprowadzony w 2020 r. stan epidemii związany z rozprzestrzenianiem się wirusa SARS-Cov-2 na terenie Polski zadania, które realizowali funkcjonariusze Zespołu Zarządzania Kryzysowego polegały przede wszystkim na angażowaniu się w zwalczanie epidemii. W ramach służby policjanci codziennie tworzą listy osób poddanych izolacji i kwarantannie, które następnie przekazywane są do Komisariatów Policji I-V w Sosnowcu realizujących kontrole osób. Funkcjonariusze posiadając dostęp do baz danych Ministerstwa Zdrowia aktualizowali na bieżąco dane osób poddanych kwarantannie udzielając im wsparcia za pośrednictwem placówek MOPS-u oraz Powiatowego Centrum Zarządzania Kryzysowego na podstawie informacji uzyskiwanych od funkcjonariuszy realizacyjnych kontrole.

Współpraca funkcjonariuszy realizujących zadania zwalczania epidemii wraz z pracownikami Powiatowej Stacji Sanitarnej - Epidemiologicznej w Sosnowcu oraz MOPS-u, polegała przede wszystkim na wymianie danych oraz opracowywaniu wspólnych rozwiązań w sytuacjach trudnych jak np. osoby poddanej izolacji, objętej interwencją Policji, nie posiadającej miejsca stałego pobytu, zamieszkującej w pojeździe, a dodatkowo będącą obcokrajowcem spoza strefy Schengen – nie znającą języka polskiego.

Oprócz działań pomocowych policjanci realizowali wspólne kontrole lokali gastronomicznych oraz sklepów wielkopowierzchniowych na terenie miasta Sosnowca, wspólnie z pracownikami Powiatowej Stacji Epidemiologicznej w Sosnowcu pod kątem stosowania się społeczeństwa do panujących obostrzeń. Ponadto wzorem lat ubiegłych funkcjonariusze Zespołu Zarządzania Kryzysowego oraz Wydziału Prewencji KMP w Sosnowcu współpracowali z pracownikami Wydziału Bezpieczeństwa i Zarządzania Kryzysowego Urzędu Miejskiego

w Sosnowcu w ramach codziennych obowiązków tj. współpracy w zakresie bieżących zdarzeń oraz opracowywania rozwiązań wynikających z wniosków posiedzeń Komisji Bezpieczeństwa i Porządku Publicznego działającej pod przewodnictwem Prezydenta Miasta, gdzie omawiano problemy związane z zapewnieniem bezpieczeństwa mieszkańcom miasta.

Bieżąca współpraca prowadzona była również w ramach codziennej służby pomiędzy Dyżurnym Komendy Miejskiej Policji w Sosnowcu, a Dyżurnym Centrum Zarządzania Kryzysowego w Sosnowcu, w głównej mierze w przypadku zaistnienia sytuacji losowej na terenie miasta Sosnowca. Współpraca ta oparta jest na jasno sprecyzowanych zadaniach spoczywających na każdej ze służb w zakresie zadań określonych w Ustawie o Zarządzaniu Kryzysowym oraz zadań Policji ujętych w ustawie. W zakresie współpracy w realizowanej na podstawie Ustawy o powszechnym obowiązku obrony Rzeczypospolitej Polskiej funkcjonariusze zarządzania kryzysowego brali udział szkoleniu obronnym w dniu 20 października 2021 r. organizowanym przez Urząd Miasta w Sosnowcu dla przedstawicieli organów administracji państwowej i samorządowej miasta Sosnowca oraz w dniu 9 listopada 2021 r. w ćwiczeniu obronnym „Arkadia 2021”, zorganizowanym przez Urząd Miasta w Sosnowcu dla organów administracji państwowej i samorządowej.

2.6. Zadania realizowane przez policjantów KMP w Sosnowcu w związku z COVID-19

Ogłoszenie stanu epidemicznego na terenie Rzeczypospolitej Polskiej nałożyło na policjantów KMP w Sosnowcu dodatkowe zadania, podyktowane troską o życie i zdrowie obywateli miasta Sosnowca.

Zadania Policji w czasie pandemii podzielić można na trzy grupy tj:

- kontrolno – monitorujące,
- profilaktyczne,
- karno – administracyjne.

Do pierwszej grupy zadań należało sprawdzenie czy osoby poddane obowiązkowej kwarantannie przestrzegają jej zasad.

Kontrolujący przebywających na kwarantannie mieszkańców policjanci każdorazowo pytali, czy osoba poddana kwarantannie dobrze się czuje oraz czy nie potrzebuje pomocy. Gdy zachodziła taka potrzeba, informowano inne służby o konieczności wsparcia osób przebywających na kwarantannie. Na tej płaszczyźnie sosnowieccy policjanci współpracowali z pracownikami MOPS w Sosnowcu.

Do drugiej grupy zadań należało informowanie oraz edukowanie społeczeństwa o możliwych konsekwencjach związanych z zarażeniami Covid-19. Funkcjonariusze realizowali zadania profilaktyczne w:

- placówkach handlowych
- środkach transportu publicznego
- placówkach oświaty.
- lokalach gastronomicznych
- domach seniora
- placówkach medycznych

Ponadto prowadzono akcje informacyjne wśród właścicieli sal weselnych, a także dyskotek, klubów tanecznych na temat obostrzeń sanitarnych oraz ewentualnych konsekwencji prawnych wynikających z nieprzestrzegania nałożonych obostrzeń.

Do ostatnich zadań policji należy stosowanie represji karno-administracyjnej w stosunku od osób nie respektujących obostrzeń wprowadzonych w związku z Covid-19.

Decyzją Komendanta Miejskiego Policji w Sosnowcu Zespół Zarządzania Kryzysowego Wydziału Prewencji KMP w Sosnowcu koordynował działania związane z Covid-19.

Do codziennych zadań funkcjonariuszy należało przygotowywanie list z adresami osób objętych kwarantanną lub izolacją domową, które następnie przekazywane były do Komisariatów Policji I-V w Sosnowcu, gdzie następnie realizowana była kontrola tych osób przez funkcjonariuszy pełniących służbę zewnętrzną. Ponadto codziennie przygotowywana była informacja w zakresie zrealizowanych zadań dot. kontroli osób, ponadto funkcjonariusze poddawali analizie dokumentację przekazywaną do Wydziału Prewencji KMP w Sosnowcu z Komisariatów Policji I-V w Sosnowcu w zakresie osób które:

- zmieniły adres odbywania kwarantanny,
- zakończyły kwarantannę,
- nie realizowały obowiązku kwarantanny w wyznaczonym miejscu,
- zmarły.

Powyższe dane były aktualizowane z bazy E.W.P 3.0. w zakresie zmian miejsca kwarantanny i zgonów osób. Dodatkowo do zadań funkcjonariuszy należało przygotowywanie meldunków z wykonanych czynności kontrolnych związanych z kontrolami:

- Rodzinnych Ogródków Działkowych,
- Sal Weselnych i Restauracji,
- Centrów handlowych,

- Punktów usługowych (salony fryzjerskie, gabinety medycyny estetycznej).

W zakresie realizacji zadań związanych z SARS-COV-2 na funkcjonariuszach spoczywał również obowiązek przygotowywania okresowych meldunków w zakresie obcokrajowców nie realizujących obowiązku kwarantanny lub izolacji domowej.

Z uwagi na ewidencjonowanie czynności kontrolnych dotyczących kwarantann w Systemie Wspomagania Dowodzenia funkcjonariusze z Zespołu Zarządzania Kryzysowego Wydziału Prewencji KMP w Sosnowcu dokonywali bieżącej weryfikacji wpisów w przedmiotowe działania, a także kontrolowali długość działań będących w rejestracji.

3. Działalność Prewencyjna

3.1. Działania na rzecz utrzymania porządku publicznego

Poczucie bezpieczeństwa lokalnych społeczności budują przede wszystkim działania prewencyjne podejmowane przez policjantów Ogniw Patrolowo – Interwencyjnych oraz dzielnicowych. Stąd stały wysiłek, aby zapewnić jak najwięcej policjantów pełniących służbę w miejscach zagrożonych, których obecność spowoduje ograniczenie negatywnie odbieranych zachowań w tym zwłaszcza przestępstw i wykroczeń uciążliwych społecznie. Sosnowiec jest specyficznym miastem w którym trudno jest osiągnąć wrażenie nasycenia służbą patrolową całego rejonu służbowego. Stąd też potrzeba dokładnego analizowania, gdzie występuje największe zagrożenie dla porządku publicznego oraz, gdzie najczęściej dochodzi do przestępstw i wykroczeń, aby przede wszystkim w te miejsca kierować policjantów.

W tym celu, zgodnie ze Strategią Działań Pionu Prewencji Komendanta Wojewódzkiego Policji w Katowicach, na Komendę Miejską Policji w Sosnowcu nałożono próg satysfakcji wynoszący 28 014 służb patrolowych. Powyższe założenie zostało osiągnięte; zrealizowano w ubiegłym roku łącznie **28 723,03 służb**, co skutkowało wykonaniem – **709,03** służb więcej od wymaganego progu satysfakcji .

Jednym z najważniejszych zadań funkcjonariuszy pełniących służbę patrolową i obchodową jest zatrzymywanie sprawców przestępstw na gorącym uczynku lub w bezpośrednim pościgu. W 2021 roku właściwe zadaniowanie oraz dyslokowanie patroli skutkowało zatrzymaniem na gorącym uczynku przestępstwa **1144** osób, kształtując tym samym wskaźnik zatrzymań sprawców przestępstw na poziomie **48,70%**.

W roku 2021 odnotowano wzrost efektywności funkcjonariuszy pionu prewencji Komendy Miejskiej Policji w Sosnowcu w zakresie ujawnialności wykroczeń, natomiast w obszarze wykroczeń szczególnie uciążliwych społecznie odnotowano spadek. Obszar ten jest monitorowany

i podlega ocenie przez jednostkę nadrzędną, zgodnie z założeniami Strategii Działań Pionu Prewencji Komendanta Wojewódzkiego Policji w Katowicach, a poziom jego realizacji pozostaje w ścisłym zainteresowaniu kierownictwa tutejszej jednostki. W 2021 roku na terenie podległym KMP w Sosnowcu ujawniono **33.393** wykroczeń, z których **23.687 (70,93%)** zakończono postępowaniem mandatowym. W stosunku do **3.244** sprawców wykroczeń zastosowano środek oddziaływania pozakarnego jakim było pouczenie. Biorąc powyższe pod uwagę należy wskazać, iż w roku 2021 ujawniono o **5.072** wykroczeń więcej niż w roku 2020.

Kolejnym z podstawowych zadań, jakie stoją przed służbą prewencji jest zapewnienie szybkiej reakcji na zgłoszenia dokonywane przez mieszkańców naszego miasta. Zdajemy sobie sprawę, iż każda osoba będąca w sytuacji zagrożenia zwracając się o pomoc do Policji, oczekuje szybkiego przyjazdu patrolu, który w sposób kompetentny będzie jej w stanie udzielić pomocy. Celowi temu służy systematyczne monitorowanie czasu reakcji na zdarzenie, które zgodnie z założeniami przyjętymi przez Komendę Główną Policji podzielono na zdarzenia o charakterze pilnym oraz zwykłym. W 2021 roku dla zdarzeń o charakterze pilnym ustanowiono czas reakcji na poziomie 8 minut i 30 sekund. Podjęte przedsięwzięcia oraz właściwe dyslokowanie patroli skutkowało osiągnięciem czasu reakcji na zdarzenie dla zdarzeń pilnych na poziomie 7 minut i 52 sekund. Dla zdarzeń zakwalifikowanych jako zwykłe czas reakcji wyniósł 13 minut i 40 sekund.

Sosnowieccy policjanci przeprowadzili w 2021 roku łącznie **27.878** interwencji, w tym **1.749** interwencji domowych, czyli w przeliczeniu około **76,37** interwencji podejmowanych w ciągu doby, tj. średnio **3.18 na godzinę**, w porównaniu do 2020 roku kiedy to przeprowadzili **26.542** interwencje, w tym **4.868** interwencji domowych, czyli **72,51** interwencji dziennie.

W 2021 roku policjanci do Izby Wytrzeźwień doprowadzili ogółem **2538** osób w tym mężczyzn – 2.273, kobiet – 261 i nieletnich – 4, czyli w przeliczeniu na jeden dzień średnio około **7** osób.

W dniu 1 czerwca 2021 roku zawarto porozumienie pomiędzy Prezydentem Miasta Sosnowca a Komendantem Miejskim Policji w Sosnowcu w sprawie utworzenia służb ponadnormatywnych dla policjantów Komendy Miejskiej Policji w Sosnowcu, w centrum miasta Sosnowca w godzinach wieczorowo- nocnych, których zadania ukierunkowane były na zapewnienie ładu i porządku publicznego w rejonie lokali gastronomicznych. Nasycenie tego rejonu miasta patrolami wpłynęło na zwiększenie poziomu bezpieczeństwa i porządku publicznego, a jednocześnie zyskało społeczne poparcie obywateli.

Dodatkowo w okresie letnim realizowane były w rejonie Komendy Miejskiej Policji w Sosnowcu patrole z wykorzystaniem rowerów, które przy zachowaniu zasady wymienności zadań ze Strażą Miejską realizowały służby w rejonach odpoczynku i rekreacji mieszkańców

miasta tj. w rejonie kąpieliska „Stawiki” i parku im. J. Kuronia w Sosnowcu.

Zgodnie z Rozporządzeniem Ministra Zdrowia z dnia 6 maja 2021 r. w sprawie ustanowienia określonych ograniczeń, nakazów i zakazów w związku z wystąpieniem stanu epidemii (Dz.U. z 2021 r. poz. 861), funkcjonariusze Komendy Miejskiej Policji w Sosnowcu oraz podległych Komisariatów Policji I – V w Sosnowcu w związku z ogłoszeniem stanu epidemii na obszarze Rzeczypospolitej Polskiej realizowali zadania ukierunkowane pod kątem egzekwowania zapisów ujętych w przedmiotowych dokumentach.

3.2. Działania profilaktyczne

Zgodnie z zapisem art. 1 ustawy z dnia 6 kwietnia 1990 r. o Policji do podstawowych zadań Policji oprócz ochrony życia i zdrowia oraz mienia, a także porządku publicznego należy również inicjowanie i organizowanie działań mających na celu zapobieganie popełnianiu przestępstw i wykroczeń oraz zjawiskom kryminogennym i współdziałanie w tym zakresie z organami państwowymi, samorządowymi i organizacjami społecznymi. Zadanie to można w skrócie określić podejmowaniem działań z zakresu szeroko rozumianej prewencji i profilaktyki.

Bezpieczeństwo dzieci i młodzieży

Sosnowieccy policjanci przeprowadzili łącznie 372 spotkania z dziećmi i młodzieżą, które w większości realizowane były na terenie placówek oświatowych. Zajęcia z dziećmi i młodzieżą były ukierunkowane zarówno na odpowiedzialność prawną w przypadku zachowań nieletnich, które mają cechy czynów karalnych lub demoralizacji oraz na informowaniu o sposobie postępowania, w przypadkach gdy małoletni jest pokrzywdzonym w wyniku przestępstwa lub wykroczenia.

W celu utrzymania stałej wymiany informacji między pedagogami a Policją, funkcjonariusze Zespołu ds. Profilaktyki Społecznej, Nieletnich i Patologii oraz dzielnicowi uczestniczyli łącznie w 303 spotkaniach z pedagogami, podczas których omawiano właściwe metody postępowania w przypadku występowania zachowań mających znamiona demoralizacji i czynów karalnych. Tematem tych spotkań były między innymi zagadnienia z obszaru; odpowiedzialności prawnej nieletnich, uzależnienia od Internetu i wszystkich zagrożeniach związanych z korzystaniem z tego typu środka przekazu, prostytucji przydrożnej, handlu ludźmi, uzależnień od środków psychoaktywnych, alkoholu, papierosów, cyberprzestępczości, agresji rówieśniczej, bezpieczeństwa w ruchu drogowym.

Do najważniejszych inicjatyw realizowanych zarówno przez funkcjonariuszy Zespołu ds. Profilaktyki Społecznej, Nieletnich i Patologii jak i dzielnicowych zaliczyć należy 10 przeprowadzonych spotkań z dziećmi w przedszkolach i klasach I-III szkół podstawowych w ramach kampanii informacyjno-edukacyjnej „**Mamo! Tato! Tutaj jestem**”, których celem było wypracowanie zasad zachowania się dzieci w kontakcie z osobą nieznaną i dorosłą.

Kolejnymi przedsięwzięciami wpisującymi się w bezpieczeństwo dzieci i młodzieży był cykl spotkań organizowanych na terenie placówek oświatowych i obiektów rekreacyjnych pn.:

- "Masz wybór wybierz rozsądek" - 31 spotkań,
- „Bezpieczna Droga do Szkoły” - 65 spotkań,
- „Bezpieczne Wakacje 2021”, czy też „Kreci mnie bezpieczeństwo nad wodą” - 156 spotkań.



Patologie społeczne

a) Alkohol

Mając na uwadze problem zażywania alkoholu przez osoby wchodzące w dorosłe życie, w szkołach ponadpodstawowych przeprowadzono 5 prelekcji w ramach kampanii edukacyjno-profilaktycznej pn. „**Masz wybór-wyberz rozsądek**” oraz „**Bądź wolny od uzależnień**”, omawiając z młodzieżą nie tylko szkodliwość alkoholu dla organizmu ale i odpowiedzialność prawną w kontekście m. in.: rozpijania nieletnich, demoralizacji i prowadzenia pojazdów pod wpływem alkoholu. Ponadto, jak co roku w ramach służby prewencyjnej i obchodowej kontrolowano obiekty handlowe oraz lokale gastronomiczne w celu ujawnienia przypadków podawania lub sprzedaży alkoholu osobom do 18 roku życia. W ramach współpracy z podmiotami pozapolicyjnymi na rzecz przeciwdziałania alkoholizmowi w 2021 roku kontynuowano współpracę z Gminną Komisją Rozwiązywania Problemów Alkoholowych oraz kierowano wnioski o leczenie odwykowe.

b) Narkomania i dopalacze

Realizując działania w zakresie przeciwdziałania narkomanii, skupiono się głównie na współpracy z pedagogami i dyrektorami szkół, w celu ujawniania dealerów oraz nieletnich posiadających lub zażywających narkotyki.

Na podstawie 42 spotkań z pedagogami i dyrektorami zrealizowanymi przez funkcjonariuszy Wydziału Kryminalnego i 113 podobnymi z funkcjonariuszami Wydziału Prewencji stwierdzić należy, że problem narkomanii w szkołach nie jest obcy, jednocześnie nie można jednoznacznie wskazać najbardziej zagrożonych szkół w tym względzie (często środki odurzające rozprowadzane są w rejonie np. boisk szkolnych lub rejonie przyległym do szkoły).

Wzorem lat ubiegłych policjanci uczestniczyli w 4 tzw. „wywiadówkach” podczas których omawiali m. in.: konsekwencje prawne dotyczące przestępczości narkotykowej, rodzaje uzależnień, zewnętrzne symptomy uzależnień, czy też czynniki ryzyka i czynniki chroniące ich dzieci przed tego typu zagrożeniami. Zwracali również uwagę na fakt, iż dla większości uczestników, przedmiotowa problematyka jest obca albo znana w niewielkim zakresie. Okazuje się bowiem często, że rodzice jak również pracownicy placówek oświatowych nie posiadają dostatecznej wiedzy: jak wyglądają dostępne na rynku narkotyki, czym się charakteryzują, ile kosztują oraz gdzie są dostępne. Wychodząc naprzeciw temu zjawisku wspólnie z Wydziałem Zdrowia Urzędu Miejskiego w Sosnowcu realizowano program profilaktyczno edukacyjny pn. „**NARKOTYKI MOGĄ BYĆ WSZĘDZIE – BĄDŹ CZUJNYM RODZICEM I PEDAGOGIEM**” w ramach którego przy użyciu 3 walizek edukacyjnych prowadzono 4 zajęcia dla nauczycieli, wychowawców, pedagogów i opiekunów prawnych w zakresie przestępczości narkotykowej wśród dzieci i młodzieży. Podczas realizowanych zajęć omawiano zjawiska narkomanii wśród dzieci

i młodzieży, przyczyny sięgania po narkotyki przez dzieci i młodzież, omawiono sygnały ostrzegawcze na które warto zwrócić uwagę, zaprezentowano walizki profilaktyczne zawierające atrapy narkotyków i omawiano szczegółowo regulacje prawne dot. przestępczości narkotykowej.

W zakresie profilaktyki narkotykowej, przeciwdziałaniu zjawisku narkomanii na terenie podległym KMP w Sosnowcu, przeprowadzono 27 prelekcji wpisujących się w kampanie „**Narkotyki i dopalacze zabijają**” poświęconą m. in.: odpowiedzialności prawnej nieletnich. W ramach prowadzonych prelekcji dla młodzieży omawiane były aspekty prawne oraz konsekwencje dotyczące m. in. posiadania i dystrybucji narkotyków. Przedstawiono działanie tych środków oraz typowe objawy, występujące po ich zażyciu. Przekazano informacje o skutkach zarówno fizycznych jak i psychicznych dla osób je zażywających.



Bezpieczeństwo osób starszych

W 2021 roku policjanci KMP w Sosnowcu kontynuowali działania edukacyjno-profilaktyczne „**Bezpieczny Senior**” oraz „**Tacy sami, bez ścian między nami**”. Mając na uwadze bezpieczeństwo seniorów przeprowadzono 16 spotkań m. in.: w klubach seniorów oraz siedzibach ogródków działkowych. Zrealizowane spotkania miały na celu zwiększenie wiedzy osób starszych w zakresie metod wykorzystywanych przez przestępców oraz wypracowanie bezpiecznych postaw.

Funkcjonariusze podejmowali wspólne działania na rzecz seniorów między innymi z Kurią Diecezji Sosnowieckiej, Radą Seniorów Gminy Sosnowiec, Domami Pomocy Społecznej, jednostkami podległymi Prezydentowi Miasta Sosnowca oraz innymi organizacjami pozarządowymi. Ich realizacja polegała głównie na spotkaniach policjantów z seniorami.

Należy podkreślić, że Wydział Prewencji Komendy Miejskiej Policji w Sosnowcu zorganizował w dniu 18.11.2021 r. **debatę społeczną** podczas której tematem przewodnim było bezpieczeństwo seniorów.



Cyberprzestępczość

Profilaktykę związaną z cyberprzestępczością w 2021 r. prowadzono na płaszczyźnie szkół podstawowych i ponadpodstawowych, zarówno w trakcie spotkań z uczniami oraz dyrekcją i pedagogami. Policjanci zajmujący się Profilaktyką Społeczną i Prewencją Kryminalną w ramach 64 zrealizowanych spotkań omawiali przypadki przestępstw zaistniałych na terenie Sosnowca, przy użyciu komputera i sieci internetowej. Słuchaczom w trakcie prelekcji przekazywano wiedzę dotyczącą odpowiedzialności karnej związanej z cyberprzestępczością. Omawiano tematykę tzw. niebezpiecznych treści, niebezpiecznych kontaktów, uzależnień od komputera, naruszenia wizerunku, znieważenia, zniesławienia, włamania się na konta internetowe, kierowania gróźb pojawiających się coraz częściej na portalach internetowych oraz nękania lub złośliwego niepokojenia za pomocą narzędzi internetowych.

Funkcjonariusze Wydziału Prewencji Komendy Miejskiej Policji w Sosnowcu przy udziale Wydziału Edukacji w Sosnowcu realizowali działania edukacyjna dla uczniów szkół podstawowych i ponadpodstawowych w ramach projektu „**Cyberzagrożenia-wylogowani**”.

Dodatkowo uczestnicząc w tzn. „wywiadówkach szkolnych” omawiano z rodzicami dzieci i młodzieży przykłady niewłaściwego wykorzystywania internetu, jednocześnie wskazując na możliwość podnoszenia bezpieczeństwa użytkowników sieci internetowej oraz prezentowano sposoby prowadzenia kontroli rodzicielskiej w zakresie przeglądania niewłaściwych stron internetowych przez dzieci.



Handel ludźmi

Funkcjonariusze Wydziału Prewencji KMP zajmujący się profilaktyką społeczną, Rzecznik Prasowy oraz dzielnicowi, w trakcie 20 zrealizowanych spotkań w szkołach ponadpodstawowych oraz spotkań z mieszkańcami, poruszali problematykę handlu ludźmi ze szczególnym zwróceniem uwagi na wyjazdy zarobkowe poza granice Polski. Ponadto w roku 2021 przeprowadzili 8 dużych spotkań w CKZiU w Sosnowcu w trakcie których brało udział około 870 osób, obejmujących tematykę procederu handlu ludźmi i zagrożeń z nim związanych.



Bezdomność i żebractwo

Przed rozpoczęciem sezonu zimowego w budynku Komendy Miejskiej Policji w Sosnowcu oraz Komisariatach Policji I-V umieszczono w widocznym miejscu dla petentów Apel skierowany do osób bezdomnych, informujący o możliwościach uzyskania pomocy w okresie zimowym na terenie miasta Sosnowca, w zakresie wyżywienia i noclegu. Podobne broszury zawierające tą samą treść przekazane zostały funkcjonariuszom rewiru dzielnicowych, celem przekazania osobą mogącym potrzebować takiej pomocy. Ponadto, dokonano rozpoznania miejsc przebywania i zamieszkania osób bezdomnych tj. klatek schodowych, poddaszy, piwnic, kanałów ciepłowniczych, ogródków działkowych, dworców PKP i innych. Miejsca te były na bieżąco kontrolowane przez dzielnicowych w ramach służby obchodowej, jak i przez policjantów służb patrolowych. W przypadku ujawnienia osób bezdomnych proponowano skorzystanie z usług noclegowni lub ogrzewalni.

Z inicjatywy funkcjonariuszy Zespołu ds. Profilaktyki Społecznej, Nieletnich i Patologii Wydziału Prewencji KMP w Sosnowcu zorganizowano akcję pn. **„Przewietrz swoją szafę na rzecz potrzebujących”**, celem której było przeprowadzenie zbiórki wśród policjantów KMP w Sosnowcu m. in.: odzieży, pościeli, bielizny, koców, ręczników itp. i przekazanie do Ośrodka Opiekuńczego dla Bezdomnych w Sosnowcu.



Niewątpliwie w przedmiotowej problematyce istotną rolę odgrywał udział funkcjonariuszy Wydziału Prewencji KMP w Sosnowcu w projekcie pn. „**Kooperacje 3D – model wielosektorowej współpracy na rzecz wsparcia osób i rodzin**”, którego organizatorem był Regionalny Ośrodek Polityki Społecznej Województwa Śląskiego, a nadzór z poziomu miasta Sosnowiec pełnił Zespół Pracy Socjalnej Miejskiego Ośrodka Pomocy Społecznej w Sosnowcu. Istotne jest również, iż tematem przewodnim, którym zajmuje się gmina Sosnowiec jest: „udzielenie pomocy i wsparcia osobom bezdomnym z uwzględnieniem osób długotrwale chorych – zaburzonych psychicznie zajmujących się tzw. zbieractwem”.

Akcja „GRAWER OZNAKUJ SWOJĄ WŁASNOŚĆ”

Mając na uwadze zdarzenia dotyczące kradzieży rowerów, policjanci prowadzili cykliczne kontrole funkcjonujących na terenie miasta Sosnowca lombardów i komisów, w celu ujawniania przedmiotów pochodzących z kradzieży i zwrócenia ich prawnym właścicielom. Podejmowane działania w dużej mierze przynosiły zamierzone oczekiwania, jednakże kontrolując przedmiotowe placówki napotkano trudności identyfikacyjne kontrolowanych przedmiotów. Osoby zgłaszające na terenie KMP w Sosnowcu kradzież np. roweru podawały najczęściej markę roweru, kolor i wartość.

Wychodząc naprzeciw tym problemom funkcjonariusze Wydziału Prewencji Komendy Miejskiej Policji w Sosnowcu zorganizowali bezpłatne znakowanie przedmiotów mających wartość dla ich właścicieli. Akcja polegała na wygrawerowaniu specjalnym przyrządem typu „engraver”, oznakowania składającego się z liter i cyfr oraz rejestracji w bazie danych Policji. Dzięki finansowej oraz organizacyjnej pomocy Wydziału Promocji Miasta i Miejskiego Ośrodka Sportu i Rekreacji w Sosnowcu przeprowadzono kilkanaście akcji na terenie miasta w trakcie których oznakowano prawie 200 przedmiotów.

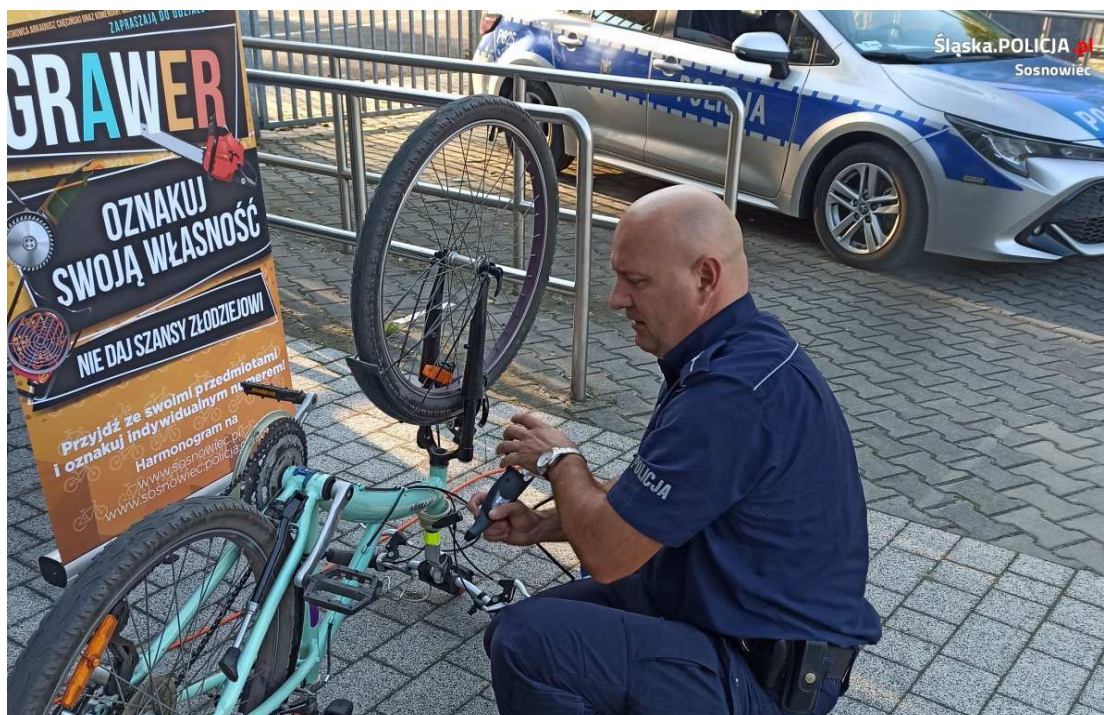

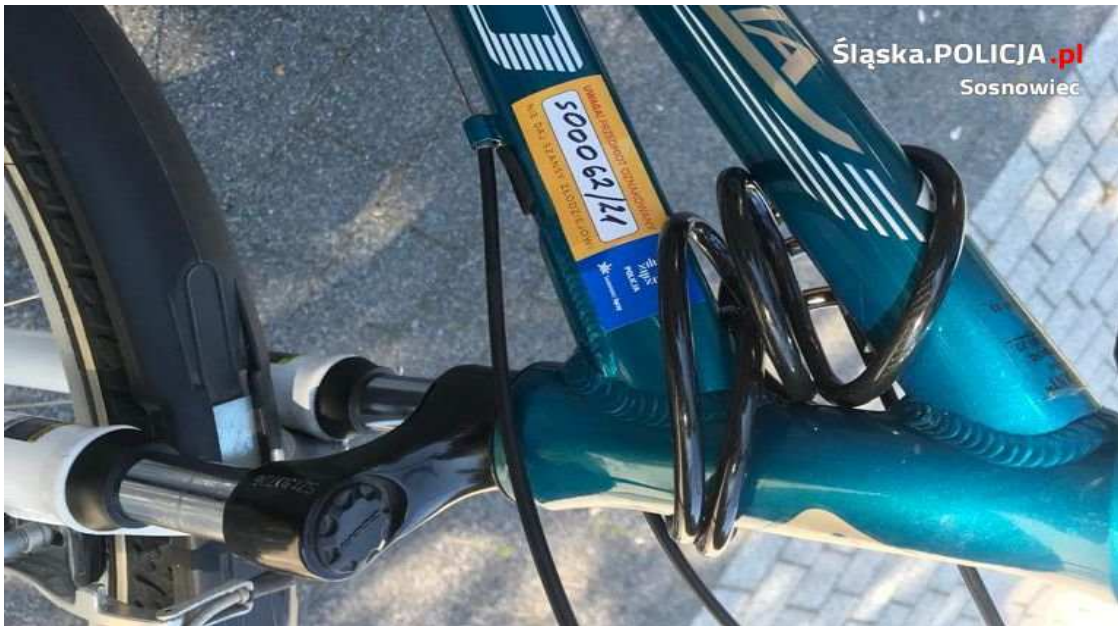

Akcja „Bezpieczny Ogródek Działkowy”

Znacząca część realizowanej działalności profilaktycznej przez dzielnicowych na terenie Sosnowca skupiała się na seniorach, wspólnotach mieszkaniowych i właścicielach ogródków rodzinnych. Jak co roku z nadejściem wiosny Policja odnotowuje zwiększoną aktywność przestępców, którzy upatrują sobie właśnie ogródki działkowe jako obiekt przestępstwa. Wychodząc naprzeciw przestępcom dzielnicowi prowadzili kampanie informacyjne pn. „Bezpieczny ogródek działkowy”. W trakcie około 30 spotkań z działkowcami policjanci omawiali sposoby zabezpieczenia swojej własności, potrzeby wzajemnej asekuracji sąsiadujących ze sobą działek oraz uszczelnienia ogrodzeń i rzetelnego oznaczenia obszaru działek.



„Kurs samoobrony dla kobiet”

W roku 2021 funkcjonariusze Wydziału Prewencji i Wydziału Kryminalnego po raz kolejny zaangażowali się w przeprowadzenie kursu samoobrony dla kobiet. Przy udziale Miejskiego Ośrodka Sportu i Rekreacji w Sosnowcu z siedzibą w Centrum Aktywności Rodzinnej w oraz psychologa Komendy Wojewódzkiej Policji w Katowicach szkolono mieszkanki Sosnowca w zakresie radzenia sobie ze stresem, rozpoznawania sytuacji zagrożenia i sposobów ich unikania. Piętnaście uczestniczek kursu w trakcie 4 dni mogły nabyć umiejętności w zakresie obrony siebie i bliskich w sytuacjach bezpośredniego zagrożenia przemocą fizyczną.



Ofiary przestępstw

W zakresie działań podejmowanych w obszarze ofiar przestępstw należy wyróżnić współpracę Komendy Miejskiej Policji w Sosnowcu z Powiatowym Centrum Pomocy Rodzinie mającą na celu wspieranie ofiar przestępstw. Na gruncie przemocy domowej głównym partnerem był Miejski Ośrodek Pomocy Społecznej i kuratorzy sądowi Sądu Rejonowego w Sosnowcu. Na stronie internetowej KMP w Sosnowcu zamieszczono treści mogące być pomocne dla osób pokrzywdzonych przestępstwem w szczególności wskazujące sposoby postępowania w takich sytuacjach oraz wskazujące instytucje świadczące pomoc ofiarom przestępstw.

Funkcjonariusze Komendy Miejskiej Policji w Sosnowcu systematycznie umacniali współpracę z Miejskim Ośrodkiem Pomocy Społecznej, Gminną Komisją Rozwiązywania

Problemów Alkoholowych, Wydziałem Zdrowia Urzędu Miejskiego w Sosnowcu oraz Zespołem Interdyscyplinarnym ds. Rozwiązywania Problemów Przemocy w Rodzinie.

W wyniku tej współpracy wzorem lat ubiegłych zrealizowany został projekt „**Schronienie na lata to dom mama tata**”. Jego głównym założeniem był monitoring, interwencja w rodzinach oraz sytuacjach zagrożenia bezpieczeństwa dzieci (przemoc, zaniedbanie).

W ramach programu realizowane były tzn. „**patrole przyjazne dziecku**” w skład których wchodził policjanci oraz pracownik MOPS. Warto nadmienić, iż w ramach przeciwdziałania przemocy domowej powstał projekt pn. „**Nie słyszę, widzę, mówię**”, którego efektem jest stworzony dla potencjalnych ofiar przemocy informator zawierający m. in.: wybrane przepisy prawa, informacje dot. procedury Niebieskiej Karty, dane z instytucjami pomocowymi.

3.3. Bezpieczeństwo imprez masowych.

W 2021 roku funkcjonariusze Komendy Miejskiej Policji w Sosnowcu zabezpieczyli **70** imprez, w tym **55** imprez sportowych, **3** imprezy artystyczno - rozrywkowe, **1** imprezę religijną, **6** zgromadzeń publicznych oraz **5** innych (otwarcie klubu, manifestacja).

W 2021 roku zabezpieczano głównie mecze drużyn następujących klubów sportowych tj.: „Zagłębie” Sosnowiec – piłka nożna (Fortuna I Liga); „Zagłębie” Sosnowiec – hokej (I liga); CTL „Zagłębie” Sosnowiec – koszykówka kobiet (I liga) MKS Będzin – siatkówka (Plus liga).

W zabezpieczenia imprez masowych, sportowych, kulturalnych, rozrywkowych i innych, zaangażowanych było na zasadzie wielokrotności łącznie **2336** policjantów w tym: **1486** policjantów z Komendy Miejskiej Policji w Sosnowcu i **850** policjantów wsparcia z OPP w Katowicach. Analiza zadaniowanych do w/w działań policjantów pozwala stwierdzić, iż w zabezpieczeniu jednej imprezy średnio udział brało **33** policjantów, w tym **21** policjantów z Komendy Miejskiej Policji w Sosnowcu i **12** policjantów z OPP w Katowicach.

Podczas organizowanych na terenie Sosnowca wydarzeń stosowano represje karną wobec sprawców wykroczeń w postaci postępowania mandatowego. Podczas prowadzonych działań nałożono łącznie **218** mandatów karnych kredytowych na łączną sumę **15 700 zł.** (w tym 120 MKK z art. 116 kw). W związku z popełnionymi wykroczeniami z art.116 kw. sporządzono **8** wniosków do Sądu oraz zastosowano **29** pouczeń. Wylegitymowano **963** osoby oraz zatrzymano **10** osób, które popełniły przestępstwa zawarte w art. 244 kk., 190 kk., 178a kk., 180 kk., 62 Ustawy o przeciwdziałaniu narkomani. Podczas w/w zabezpieczeń **3** krotnie doszło do odpalenia rac świetlnych i dymnych, a także rozłożenia flagi wielkoformatowej na terenie stadionu (incydenty nie wpłynęły na przebieg imprez masowych). Zdarzenia te miały miejsce podczas meczów piłki nożnej pomiędzy drużynami: „Zagłębie” Sosnowiec – Górnik Łęczna w dniu 06.06.2021 r., „Zagłębie” Sosnowiec – GKS Tychy w dniu 29.08.2021 r., „Zagłębie” Sosnowiec – „Arka” Gdynia w dniu 20.11.2021 r.

Ponadto, w 2021 roku funkcjonariusze Komendy Miejskiej Policji w Sosnowcu zabezpieczali manifestację kobiet, środowisk LGBT, a także osób popierających ruch antycovidowy.

W związku z obowiązującymi obostrzeniami sanitarnymi, dotyczącymi epidemii COVID -19 w 2021 r., sosnowieccy policjanci przy współpracy z innymi służbami tj.: Państwowa Inspekcja Pracy, Krajowa Administracja Skarbowa, Państwowa Straż Pożarna, brali udział w zabezpieczeniu wydarzenia związanego z otwarciem klubu „Interno”, który mimo obowiązującego wówczas zakazu został udostępniony przez właściciela dla klientów. Wobec sprawców wykroczeń zastosowano represję w postaci pouczeń, mandatów karnych oraz wniosków o ukaranie do sądu.

W 2021 roku 8 osób było objętych środkiem karnym w postaci zakazu stadionowego.

Podsumowując działania sił policyjnych na terenie KMP w Sosnowcu w 2021 roku należy uznać, że miały one bezpośredni wpływ na realizację założenia, którego celem było zapewnienie bezpieczeństwa mieszkańcom miasta, a także utrzymanie wysokiego poziomu współpracy pomiędzy Komendą Miejską Policji w Sosnowcu, a Urzędem Miejskim w .

Należy uznać, że wzajemna współpraca służb oraz instytucji przynosiła na w minionym roku wymierne efekty.

4. Informacja o Stanie Bezpieczeństwa i Porządku Publicznego na terenie miasta Sosnowca w 2020 roku.

4.1. Wybrane Kategorie Przeszypczności.

W 2021 roku zanotowano wzrost liczby wszczętych postępowań przygotowawczych ogółem względem roku 2020. Wzrost ten dotyczy również liczby wszczęć postępowań przygotowawczych w zakresie przesyypczności ogólnej, kryminalnej a także przesyypczności gospodarczej na terenie miasta Sosnowca. W 2020 roku odnotowano wzrost wykrycia przesyypczności gospodarczej oraz niewielki spadek wykrycia przesyypczności kryminalnej. Szczegółowe dane przedstawiono poniżej:

Przeszypstwa Ogółem

	Wszczęte	Stwierdzone	Wykrywalność KMP
2018	5655	6768	78,49
2019	6015	6737	77,68
2020	5430	6207	77,02
2021	5783 (+353)	8250 (+2043)	78,70 [śr. KWP. 74,6]

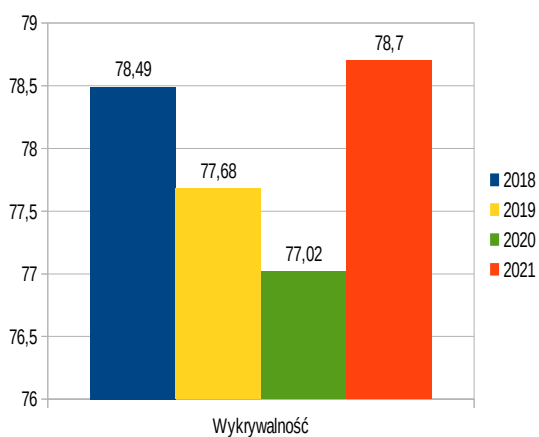
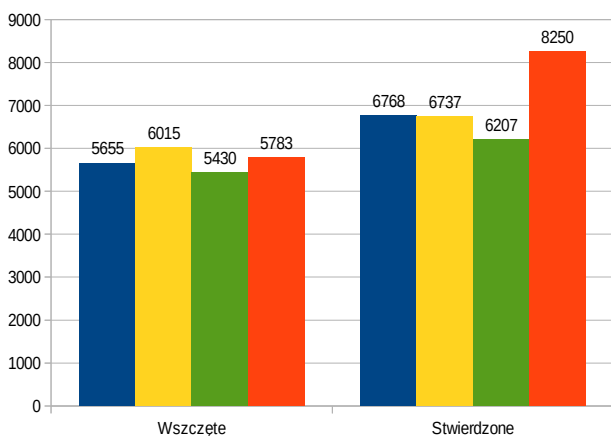

Przestępstwa Kryminalne

	Wszczęte	Stwierdzone	Wykrywalność KMP
2018	4400	4520	71,46
2019	4609	4330	68,36
2020	4156	4125	69,40
2021	4341 (+185)	3818 (-307)	62,50 [śr. KWP. 67,7]

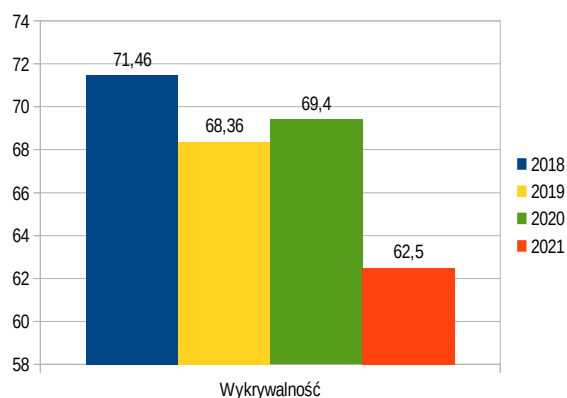
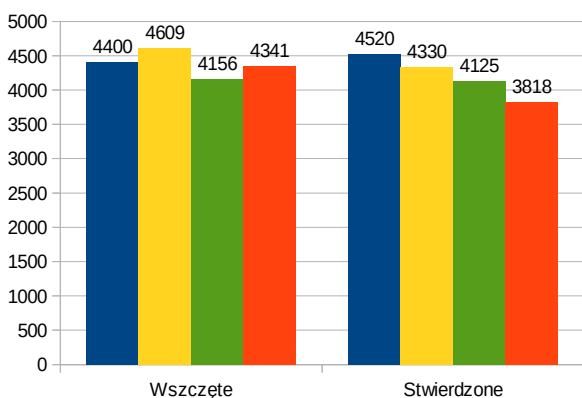

Przestępstwa Gospodarcze

	Wszczęte	Stwierdzone	Wykrywalność KMP
2018	564	1046	86,20
2019	715	1624	92,69
2020	718	1612	90,40
2021	854 (+136)	3999 (+2387)	92,31 [śr. KWP. 79,00]

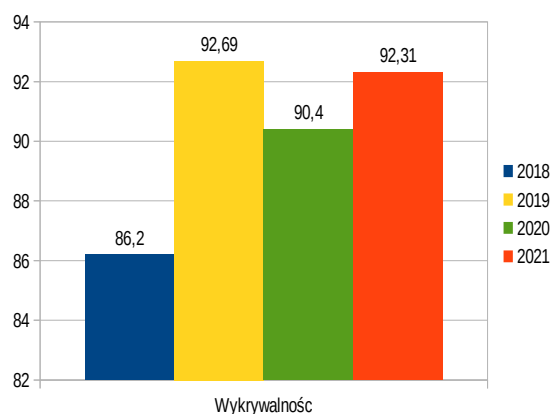
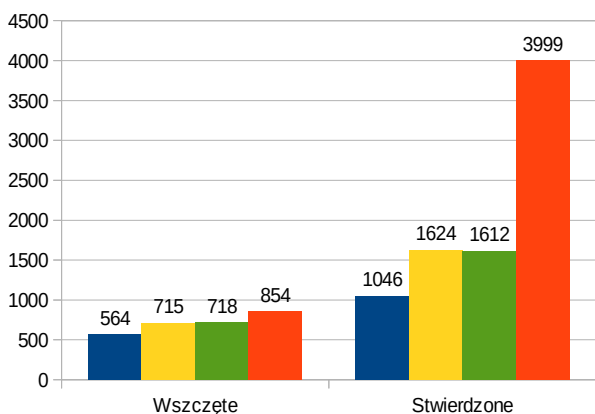

4.2. Przestępstwa z 17x7

Analizując stan przestępczości kryminalnej w 2021 roku, w rozbięciu na poszczególne kategorie, względem roku 2020 odnotowano wzrost ilości wszczęć postępowań przygotowawczych dotyczących: przestępczości rozbójniczej, kradzieży cudzej rzeczy, uszkodzenia mienia, przy jednoczesnym spadku wszczęć postępowań przygotowawczych dotyczących przestępstw z kategorii bójka i pobicie, uszczerbek na zdrowiu, kradzież z włamaniem, kradzież pojazdu. Szczegółowe dane przedstawiono poniżej:

	Wszczęte	Stwierdzone	Wykrywalność KMP
2018	1635	1883	47,30
2019	1718	2077	48,50
2020	1596	1918	49,61
2021	1644 (+68)	1867 (-51)	45,00 [śr. KWP. 50,80]

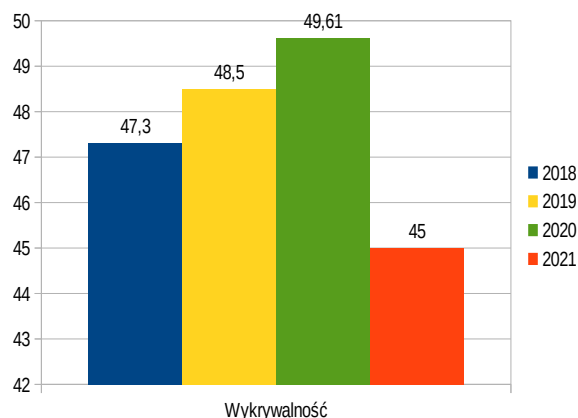
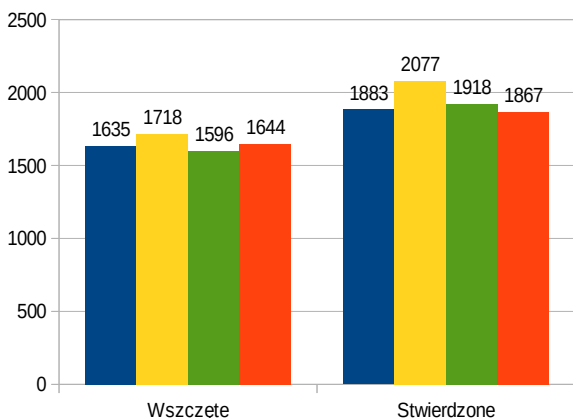

Rozbój, kradzież i wymuszenia

	Wszczęte	Stwierdzone	Wykrywalność KMP
2018	33	57	94,74
2019	40	54	81,48
2020	30	41	97,60
2021	32 (+2)	42 (+1)	90,50 [śr. KWP. 87,60]

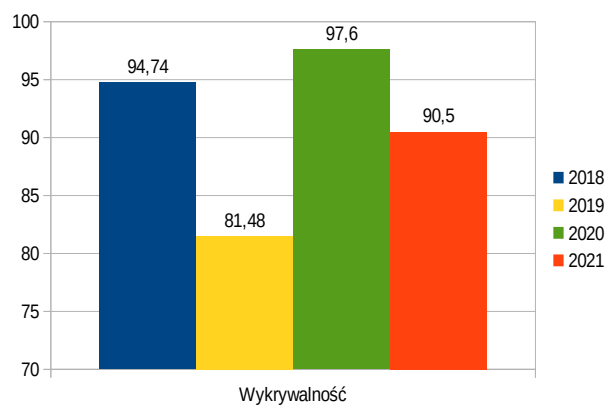
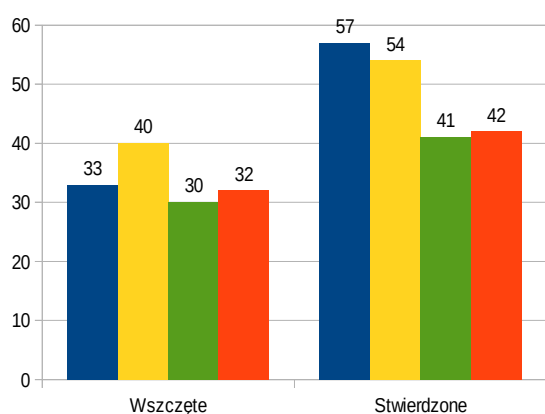

Bójka i pobicie

	Wszczęte	Stwierdzone	Wykrywalność KMP
2018	41	34	70,59
2019	31	41	85,71
2020	15	20	85,00
2021	8 (-7)	20	90,00 [śr. KWP. 87,10]

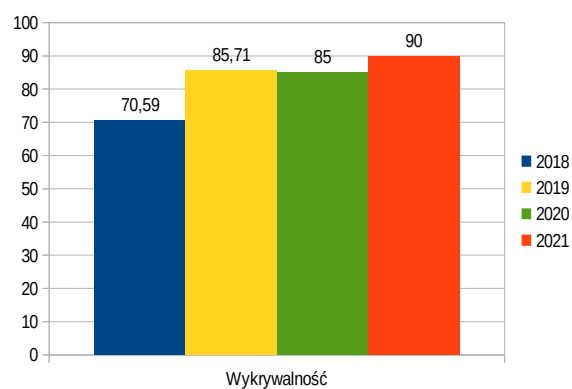
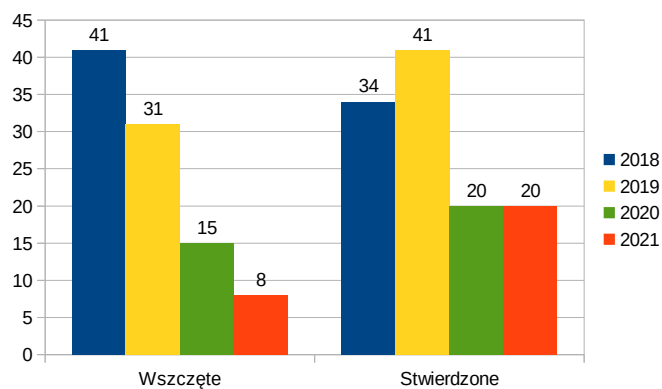

Uszczerbek na zdrowiu

	Wszczęte	Stwierdzone	Wykrywalność KMP
2018	134	121	86,78
2019	137	113	86,73
2020	94	87	89,77
2021	74 (-20)	67 (-20)	89,60 [śr. KWP. 92,00]

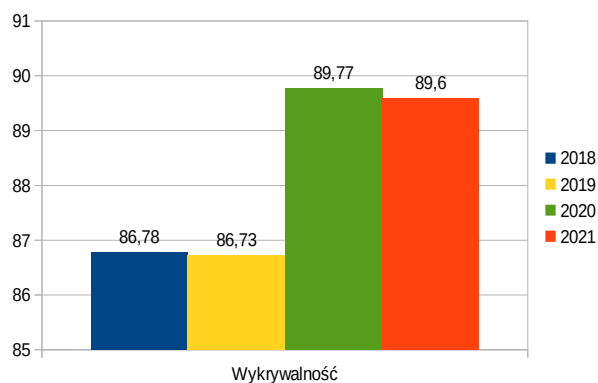
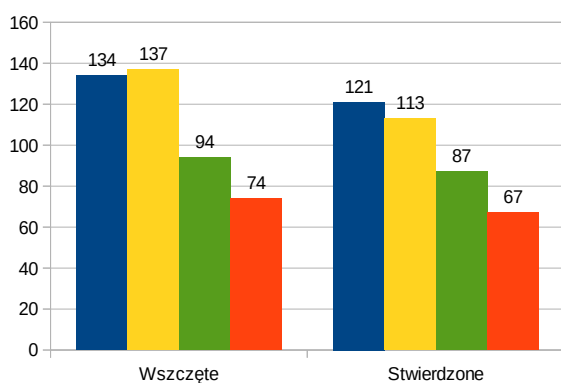

Kradzież z włamaniem

	Wszczęte	Stwierdzone	Wykrywalność KMP
2018	424	638	47,77
2019	446	729	47,07
2020	525	779	47,90
2021	489 (-36)	715 (-64)	47,00 [śr. KWP. 58,60]

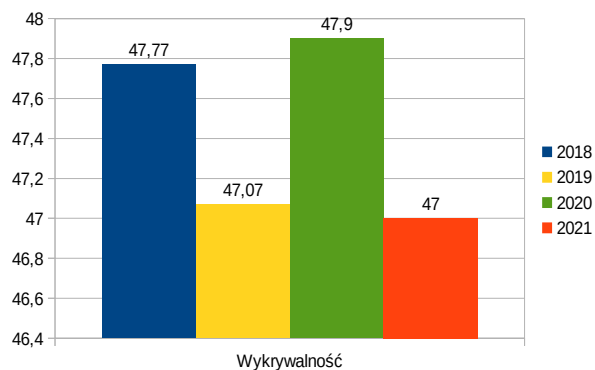
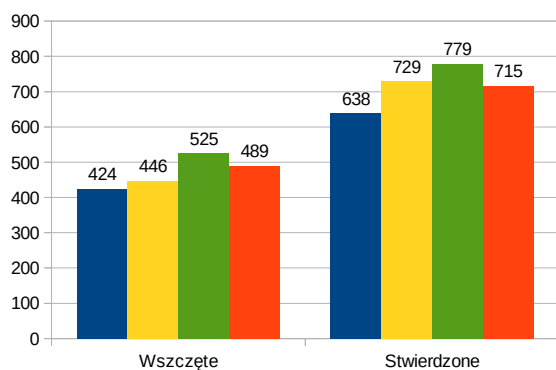

Kradzież cudzej rzeczy

	Wszczęte	Stwierdzone	Wykrywalność KMP
2018	705	729	40,18
2019	765	836	43,23
2020	668	741	45,59
2021	764 (+96)	742 (+1)	37,60 [śr. KWP. 42,10]

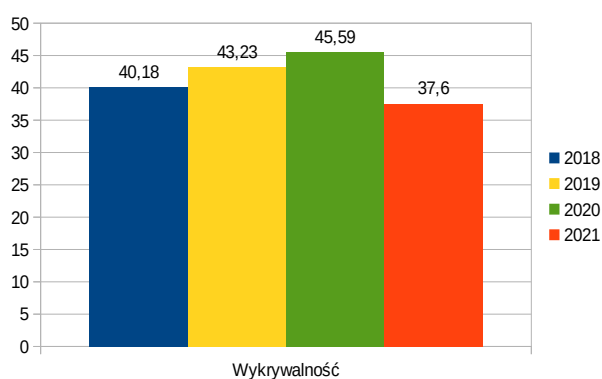
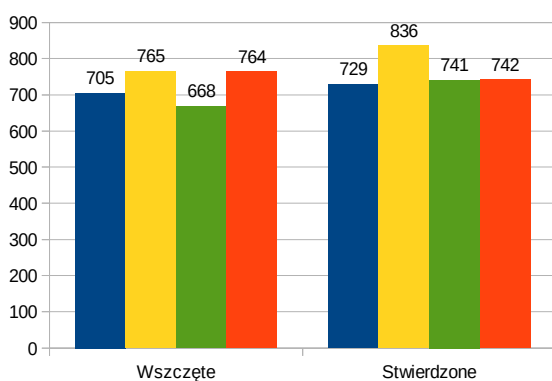

Kradzież samochodu i poprzez włamanie

	Wszczęte	Stwierdzone	Wykrywalność KMP
2018	58	53	17,27
2019	40	34	20,59
2020	39	37	18,42
2021	37 (-2)	36 (-1)	16,70 [śr. KWP. 35,10]

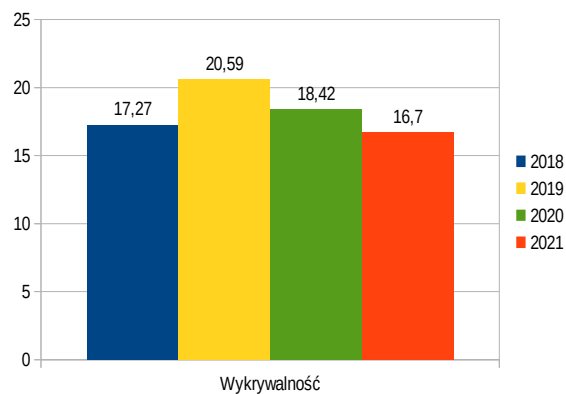
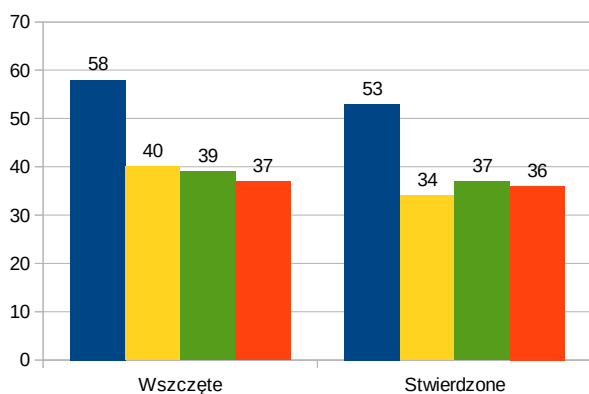

Uszkodzenie rzeczy

	Wszczęte	Stwierdzone	Wykrywalność KMP
2018	298	304	36,84
2019	299	304	41,56
2020	264	250	42,20
2021	297 (+33)	281 (+31)	38,80 [śr. KWP. 36,60]

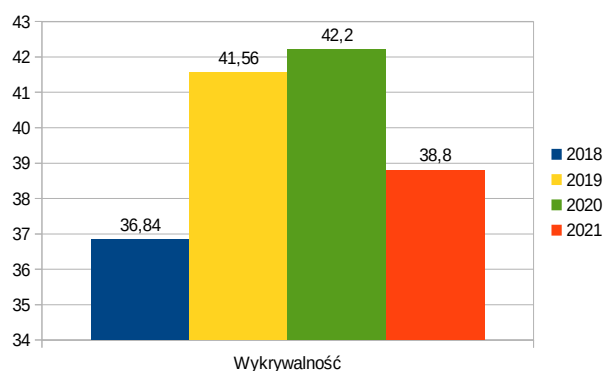
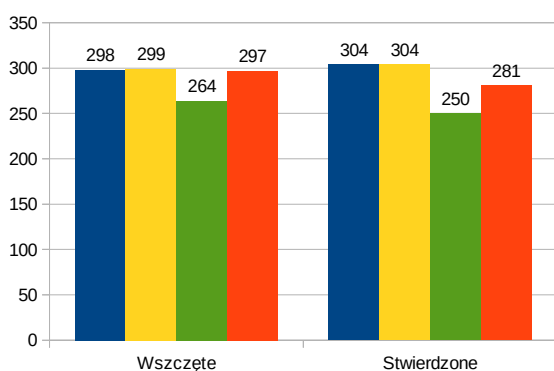

Ponadto dokonano porównania liczby wszczęć postępowań przygotowawczych o przestępstwa kryminalne oraz 17x7, a liczby etatów policyjnych na przykładzie wybranych jednostek Policji.

Przestępstwa Kryminalne

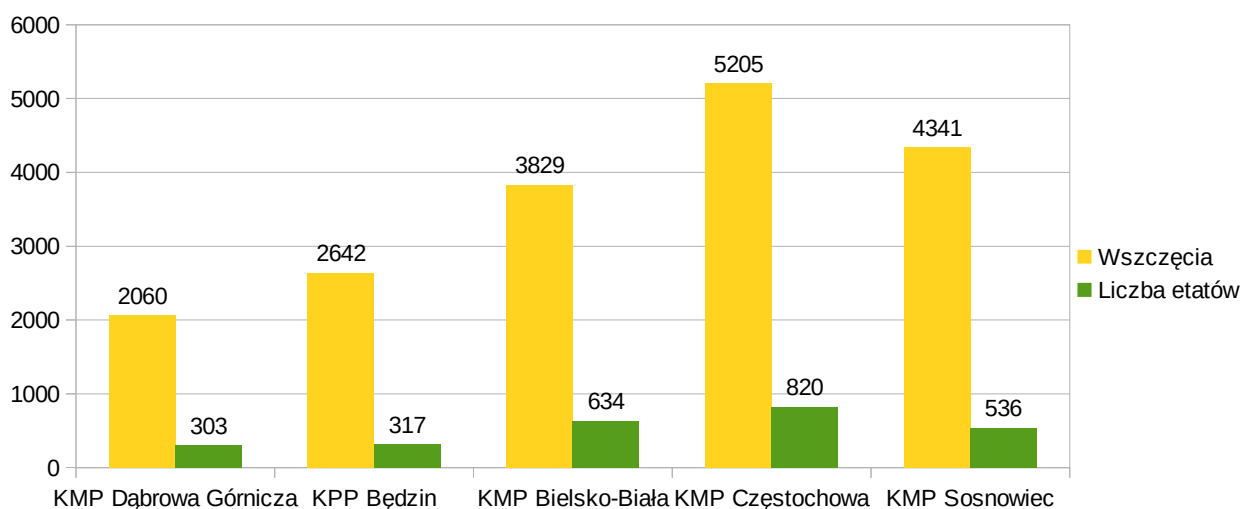

Przestępstwa 17x7

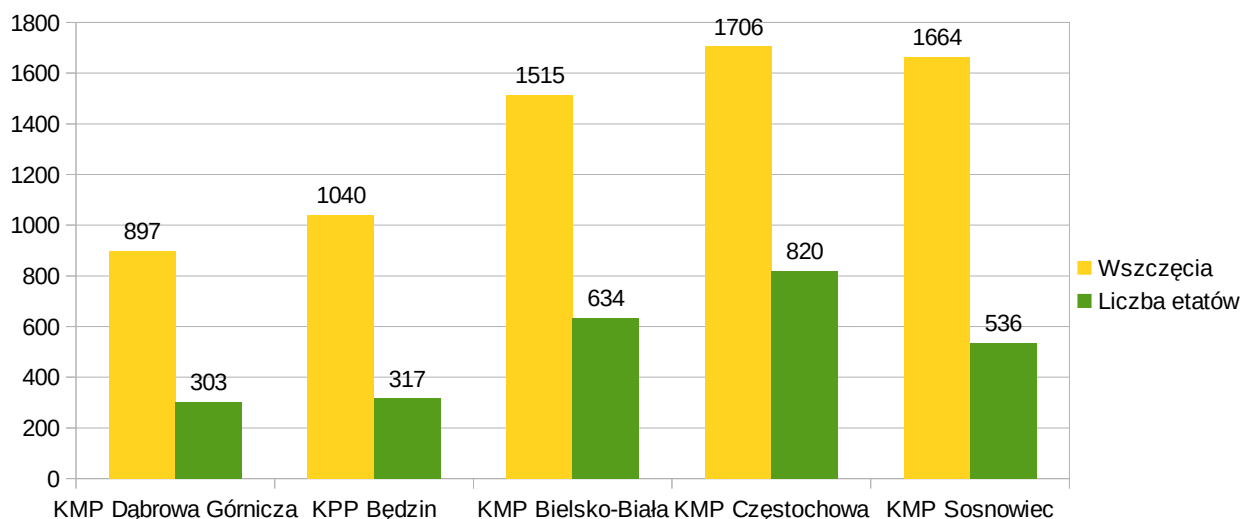

Powyższe zestawienia przedstawiają, iż w przypadku przestępstw kryminalnych, jak też przestępstw 17x7 jedynie KMP w Częstochowie wszczęła więcej postępowań przygotowawczych niż Komenda Miejska Policji w Sosnowcu, przy większej liczbie etatów policyjnych.

Poniżej przedstawiono tabelę obrazującą przestępstwa 17x7 wszczęte, stwierdzone oraz wykryte w poszczególnych Komisariatach Policji I – V w Sosnowcu.

JEDNOSTKA	LICZBA POSTĘPOWAŃ WSZCZĘTYCH W ROKU 2021 W POSZCZEGÓLNYCH KOMISARIATACH ORAZ WYKRYCIE					
	PRZESTĘPSTWA WSZCZĘTE		PRZESTĘPSTWA STWIERDZONE		% WYKRYCIA	
	2020	2021	2020	2021	2020	2021
Komisariat Policji I	362	481	362	468	33,43%	32,70%
Komisariat Policji II	410	483	405	496	42,79%	37,90%
Komisariat Policji III	375	344	392	384	36,68%	47,70%
Komisariat Policji IV	217	188	236	193	45,57%	41,80%
Komisariat Policji V	96	84	93	82	40,86%	48,80%

Przykłady najważniejszych realizacji.

1. Od dnia 16 sierpnia 2017 roku Tomasz F. poszukiwany był w skali ogólnokrajowej na podstawie Nakazu Doprowadzenie wydanego przez Sad Okręgowy w Gliwicach,

który następnie został przekształcony w List Gończy. W dniu 15 listopada Sąd Okręgowy w Gliwicach wydał za poszukiwanym Europejski Nakaz Aresztowania w związku z możliwością jego ukrywania się poza granicami kraju. W trakcie prowadzenia sprawy poszukiwawczej z sądów i prokuratur z całego kraju systematycznie wpływały kolejne podstawy poszukiwawcze w związku z prowadzoną przez niego działalnością przestępczą. W toku podjętych czynności służbowych ustalono, że poszukiwany opuścił miejsce zamieszkania na terenie Sosnowca i całkowicie zerwał kontakt z rodziną. Świadomie ukrywał się przed organami ścigania i zacierał za sobą wszelkie ślady. Ustalono, iż poszukiwany i jego partnerka korzystają z usług jednej z firm na terenie Wrocławia. Ta wiedza pozwoliła na poszerzenie czynności zmierzających do zatrzymania poszukiwanego o niekonwencjonalne ustalenia. W dniu 28 września 2021 roku funkcjonariusze Zespołu Poszukiwań i Identyfikacji Osób KMP Sosnowiec na terenie Wrocławia przeprowadzili realizację sprawy poszukiwawczej - dokonując zatrzymania Tomasza F. w okolicy miejsca zamieszkania. Wymienionego osadzono w Areszcie Śledczym we Wrocławiu.

2. Wydział Kryminalny Komendy Miejskiej Policji w Sosnowcu pod nadzorem Prokuratury Rejonowej Sosnowiec – Północ w Sosnowcu prowadzi śledztwo dotyczące uszkodzenia ciała Tomasza P. dokonanego przy użyciu noża kuchennego. Do zdarzenia doszło w dniu 27 listopada 2021r. w Sosnowcu w rejonie ul. Rydza Śmigłego. Pokrzywdzony doznał obrażeń w okolicy podbrzusza oraz w okolicy prawego ramienia skutkujących m.in. obfitym krwawieniem, utratą przytomności i spadkiem ciśnienia tętniczego. Wezwany na miejsce patrol Wydziału Prewencji KMP Sosnowiec w wyniku podjętych niezwłocznie czynności dokonał zatrzymania sprawcy - Marcina S. Zdarzenie zostało zakwalifikowane, jako usiłowanie dokonania zabójstwa. Wobec Marcina S. Sąd Rejonowy w Sosnowcu zastosował środek zapobiegawczy w postaci tymczasowego aresztowania na okres 3 miesięcy.
3. W dniu 24 i 25 lutego 2021 roku w Sosnowcu nieustalona osoba podając się za prokuratora oraz informując o prowadzonych przez Policję działaniach mających na celu zatrzymanie oszustów doprowadziła do niekorzystnego rozporządzenia mieniem własnym w postaci pieniędzy w kwocie 88 000.00 zł – poprzez przekazanie wskazanej kwoty pieniędzy we wskazane miejsce przez pokrzywdzoną. Czynności podjęte przez funkcjonariuszy Wydziału Kryminalnego Komendy Miejskiej Policji w Sosnowcu doprowadziły do zatrzymania sprawcy - Partyka S. mieszkańca Zabrze. W toku postępowania przeprowadzono m.in.

eksperyment procesowy zmierzający do ustalenia innych pokrzywdzonych. Na podstawie eksperymentu procesowego i wskazań podejrzanego na terenie Sosnowca, Świętochłowic oraz Piekar Śląskich wytypowano zdarzenia o podobnym modus operandi. Wobec Partyka S. Sąd Rejonowy w Sosnowcu zastosował środek zapobiegawczy w postaci tymczasowego aresztowania. Partykowi S. udowodniono popełnienie 8 czynów z art. 286 par 2 kk.

4. W dniu 3 stycznia 2021 roku w piwnicy budynku wielorodzinnego znajdującego się przy ul. Jagiellońskiej w Sosnowcu, Marcin M. doprowadził do detonacji nn substancji chemicznej. Na miejsce przybyła straż pożarna oraz pogotowie ratunkowe, które przetransportowało w/w do Centrum Leczenia Oparzeń w Siemianowicach Śląskich. Na miejsce skierowany został pirotechnik NGRMP z KMP w Jaworznie oraz funkcjonariusze Sekcji Minersko- Pirotechnicznej Samodzielnego Pododdziału Kontrterrorystycznego Policji z Katowic, którzy dokonali oględzin i zabezpieczenia substancji chemicznych oraz powybuchowych resztek przedmiotów znajdujących się w piwnicy wskazanego budynku. Dokonano przeszukania pomieszczeń mieszkalnych oraz pojazdu użytkowanego przez Marcina M. Zabezpieczono komputery oraz telefon komórkowy użytkowany przez Marcina M. W oparciu o opinię Laboratorium Kryminalistycznego KWP w Katowicach ustalono, iż eksplozji uległa mieszanina chemiczna w trakcie czynności polegającej na ucieraniu komponentów zmierzających do wytworzenia materiału pirotechnicznego. Na przedmiotach stwierdzono obecność pozostałości powybuchowych pochodzących z rozkładu materiału pirotechnicznego typu utleniacz/reduktor skonstruowanego najprawdopodobniej na bazie nadmanganianu potasu, siarki elementarnej, i pyłu aluminiowego. Zabezpieczone substancje chemiczne to nadmanganian potasu, siarka elementarna, pył aluminiowy. W przedmiotowej sprawie wszczęto śledztwo w kierunku art. 163 par 1 pkt. 3 kk.

5. W dniu 6 lutego 2021 roku Komenda Miejska Policji w Sosnowcu została poinformowana o rozboju dokonanym na osobie Kacpra O. do którego doszło przy ul. Czystej w Sosnowcu. W dniu 8 lutego 2021 roku funkcjonariusze Wydziału Kryminalnego Komendy Miejskiej Policji w Sosnowcu dokonali zatrzymania jednego ze sprawców tj. Przemysława S., wobec którego Sąd Rejonowy w Sosnowcu zastosował środek zapobiegawczy w postaci tymczasowego aresztowania. W przedmiotowej sprawie Prokuratura Rejonowa Sosnowiec Południe w Sosnowcu wszczęła śledztwo w kierunku art. 280 par 1 kk. W wyniku podjętych czynności ustalono, iż drugim sprawcą jest brat Przemysława S. tj. Remigiusz S., który jest poszukiwany trzema nakazami do doprowadzenia do odbycia kary pozbawienia wolności

i zamieszkuje w hostelu w miejscowości Licheń Stary, zatrudniony w firmie budowlanej w Koninie. W dniu 24 lutego 2021 roku Funkcjonariusze KMP w Koninie dokonali zatrzymania Remigiusza S, którego następnie przekonowano do Aresztu Śledczego w Mysłowicach. Ustalono, iż Remigiusz S. posiada w depozycie aresztu przedmioty stanowiące własność pokrzywdzonego, utracone w wyniku rozboju. Do przedmiotowej sprawy włączono postępowanie z KPP w Będzinie dot. czynu z art. 279 par 1 kk i art 278 par 1 kk, których sprawcą był Przemysław S. Śledztwo zostało zakończone w dniu 28 października objęciem aktem oskarżenia obu braci.

4.3.Przestępczość narkotykowa

Na terenie miasta Sosnowca w 2021 roku zabezpieczono następujące rodzaje i ilości narkotyków :

L.P	RODZAJE NARKOTYKÓW	LICZBA	CENA „CZARNORYNKOWA” WEDŁUG PORCJI DETALICZNEJ
1	Amfetamina	14 040,1 g	ok. 20 złotych za gram
2	Marihuana	7142,4 g	ok. 30 złotych za gram
3	MDMA (tabletki)	6141,9 g	ok. 25 złotych za gram ok. 15 złotych za sztukę
4	Olej konopny	5000 ml	ok. 150 złotych za 1 ml
5	Kokaina	0,6 g	ok. 250 złotych za gram
6	Krzewy konopi	371 szt. co daje ok. 8162 g	ok. 30 złotych za gram
7	Haszysz	22,9 g	ok. 30 złotych za gram

Zlikwidowano 6 plantacji konopi indyjskich.

Czarnorynkowa wartość wszystkich zabezpieczonych narkotyków przez policjantów Komendy Miejskiej Policji w Sosnowcu to około **1 670 335.00 złotych**.

Na terenie miasta Sosnowca do najbardziej „popularnych” narkotyków należą marihuana, amfetamina oraz ostatnio MDMA. Coraz częściej jednorazowo zabezpieczane są znaczne ilości narkotyków, tzn. ilości które wskazują, iż osoba, u której zostały zabezpieczone substancje narkotyczne jest ich dilerem uczestniczącym w obrocie, a nie indywidualnym, docelowym odbiorcą. Przy zatrzymanych zabezpieczano wagi, kruszarki, woreczki strunowe przygotowane na jednostkowe porcje oraz przyrządy służące do wytwarzania środków odurzających.

Przykłady najważniejszych realizacji przeprowadzonych przez funkcjonariuszy Zespołu d/w z przestępczością Narkotykową Wydziału Kryminalnego KMP w Sosnowcu w 2021 roku.

W styczniu 2021 roku funkcjonariusze Zespołu d/w z Przestępczością Narkotykową Wydziału Kryminalnego Komendy Miejskiej Policji w Sosnowcu w wyniku realizacji sprawy dokonali zatrzymania mieszkańca Sosnowca, który posiadał 2 kg amfetaminy oraz 1 kg 100 gram MDMA. Jak ustalono środki odurzające zostały przemycone na terytorium Rzeczypospolitej z Królestwa Niderlandów. Ustalono również organizatora przemytu, który w chwili obecnej przebywa poza granicami kraju i wszczęto wobec niego poszukiwania międzynarodowe. Sprawcy przedstawiono zarzut z art. 62 ust.2 ustawy o przeciwdziałaniu narkomanii. Wobec podejrzanego zastosowano areszt tymczasowy na okres 3 miesięcy.

W kwietniu 2021 roku funkcjonariusze Zespołu d/w z Przestępczością Narkotykową Wydziału Kryminalnego Komendy Miejskiej Policji w Sosnowcu w wyniku realizacji sprawy dokonali zatrzymania mieszkańców Dąbrowy Górniczej oraz Będzina, którzy posiadali 1 kg 307 gram marihuany, 5 litrów płynnego THC oraz prowadzili nielegalną uprawę konopi indyjskich w ilości 61 krzewów. Wobec podejrzanych zastosowano dozory Policji. Sprawcą przedstawiono zarzuty z art. 62 ust.2, 53 ust.3, 63 ust. 3 ustawy o przeciwdziałaniu narkomanii, na poczet przyszłych kar zabezpieczono mienie wartości 22.150 złotych.

W maju 2021 roku funkcjonariusze Zespołu d/w z Przestępczością Narkotykową Wydziału Kryminalnego Komendy Miejskiej Policji w Sosnowcu w wyniku realizacji sprawy dokonali zatrzymania mieszkańca Sosnowca, który posiadał 3 kg 297 gram marihuany oraz prowadził nielegalną uprawę konopi indyjskich w ilości 3 krzewów. Sprawcy przedstawiono zarzuty z art. 62 ust.2 , 63 ust.1, art. 62 ust.1 oraz zastosowano dozór Policji.

We wrześniu 2021 roku funkcjonariusze Zespołu d/w z Przestępczością Narkotykową Wydziału Kryminalnego Komendy Miejskiej Policji w Sosnowcu w wyniku realizacji sprawy dokonali rozbicia zorganizowanej grupy przestępczej, która na przestrzeni kilku ostatnich lat trudniła się wytwarzaniem znacznych ilości środków odurzających. W wyniku realizacji sprawy zabezpieczono 15 kg 480 gram marihuany, zlikwidowano dwie plantacje konopi indyjskich zabezpieczając 300 krzewów konopi indyjskich. Na poczet przyszłych kar zabezpieczono mienie w postaci samochodów i gotówki wartości 61 400 złotych. W sprawie trwają dalsze czynności zmierzające do zabezpieczenia nieruchomości i środków pieniężnych należących do podejrzanych. W sprawie występuje w chwili obecnej 4 podejrzanych, którym przedstawiono do chwili obecnej 21 zarzutów m.in. z art. 62 ust. 2 ustawy o przeciwdziałaniu narkomanii, 258 § 1 KK, 53 ust.2 ustawy o przeciwdziałaniu narkomanii, 278 § 1 KK. Sprawcy zostali tymczasowo aresztowani na okres 3 miesięcy. Sprawa ma charakter rozwojowy i są planowane kolejne zatrzymania w roku 2022.

W roku 2021 funkcjonariusze Komendy Miejskiej Policji w Sosnowcu ustalili 261 sprawców, którym przedstawiono zarzuty z *Ustawy z dnia 29 lipca 2005 roku o przeciwdziałania narkomanii*, co w porównaniu do 2020 roku wynosi o 17 ustalonych sprawców przestępstw narkotykowych więcej niż w roku poprzednim. W 2020 roku funkcjonariusze KMP w Sosnowcu ustalili 244 podejrzanych o przestępstwa narkotykowe.

LICZBA POSTĘPOWAŃ PRZYGOTOWAWCZYCH DOT. PRZESTĘPCZOŚCI NARKOTYKOWEJ		LICZBA PODEJRZANYCH DOT. PRZESTĘPCZOŚCI NARKOTYKOWEJ	
2020	2021	2020	2021
241	269	244	261

W roku 2021 roku w ramach postępowań przygotowawczych prowadzonych przez funkcjonariuszy Komendy Miejskiej Policji w Sosnowcu oraz jednostek podległych, wykryto łącznie 369 przestępstw. Na gorącym uczynku zatrzymano 179 sprawców przestępstw narkotykowych, co w porównaniu do roku 2020 stanowi wzrost zatrzymanych sprawców na gorącym uczynku o 27. Wobec 5 podejrzanych Sądy zastosowały środek zapobiegawczy w postaci tymczasowego aresztowania. W 2020 roku takie środki zastosowano wobec 7 podejrzanych.

4.4. Poszukiwania osób

Oprócz zatrzymań sprawców przestępstw - na poziom bezpieczeństwa obywateli wpływ mają zatrzymania osób ukrywających się przed organami ścigania i wymiarem sprawiedliwości. W okresie od 01.01.2021 r. do 31.12.2021 r. Zespół ds. Poszukiwań i Identyfikacji Osób wszczął 75 i zakończył 66 spraw dotyczących poszukiwań osób na podstawie Listów Gończych. Z czego funkcjonariusze Komendy Miejskiej Policji w Sosnowcu oraz podległych Komisariatów Policji w Sosnowcu zatrzymali 36 osób - 18 osób zostało zatrzymanych przez inne jednostki Policji, Straż Graniczną, ujęte na podstawie Europejskich Nakazów Aresztowania. 12 Listów Gończych zostało anulowane przez sądy lub prokuratury.

W roku 2021 w Komendzie Miejskiej Policji w Sosnowcu oraz podległych Komisariatach Policji w Sosnowcu wszczęto łącznie 759 spraw poszukiwawczych oraz zakończono 717 w związku z nakazem doprowadzenia oraz do ustalenia miejsca pobytu.

Od 01.01.2021 r. do 31.12.2020 r. wszczęto lub podjęto czynności poszukiwawczo - identyfikacyjne w 158 sprawach o zaginięcia osób, w tym 35 spraw dot. zaginięcia **POZIOMU I**, 47 spraw dot. zaginięcia **POZIOMU II**, 76 dot. zaginięcia **POZIOMU III**.

Od 01.01.2021 r. do 31.12.2020 r. wszczęto lub podjęto czynności identyfikacyjnych w 12 sprawach ustalenia tożsamości n/n zwłok ludzkich oraz w 13 sprawach ustalenia tożsamości n/n osób. Wszystkie sprawy identyfikacyjne w roku 2021 zostały zakończone potwierdzeniem tożsamości.

4.5. Przestępczość Gospodarcza i Korupcyjna

Bardzo dobre efekty w roku 2021 uzyskano również w zakresie ujawniania i ścigania przestępstw o charakterze gospodarczym. Wszczęto **854** postępowania przygotowawcze dotyczące przestępstw gospodarczych, gdy w roku 2020 takich wszczęć było **718**. W ramach postępowań prowadzonych w roku 2021 stwierdzono łącznie **3999** przestępstw gospodarczych, z czego **3699** wykryto (wykrycie 92,50 %). Wymierne efekty dały podejmowane czynności pozaprocesowe albowiem 54 postępowania przygotowawcze wszczęto na podstawie materiałów własnych Policji.

W wyniku czynności realizowanych do spraw gospodarczych w roku 2021 na poczet przyszłych kar i grzywien zabezpieczono u podejrzanych mienie ruchome i nieruchome o łącznej wartości **3 026.938 złotych**.

W roku 2021 kontynuowano również działania procesowe i pozaprocesowe zmierzające do rozpoznania i wyeliminowania zjawiska korupcji. Efektem tych przedsięwzięć było wszczęcie łącznie **36** postępowań przygotowawczych, w trakcie których ujawniono i wykryto **233** przestępstwa korupcyjne, które zostały dokonane na terenie Sosnowca.

Poniższe zestawienie prezentuje efekty KMP w zakresie zwalczania przestępczości gospodarczej.

Kategoria Przystępczości	Wszczęcia postępowań przygotowawczych		Czyny Stwierdzone		Wskaźnik wykrywalności	
	2020	2021	2020	2021	2020	2021
Przystępczość Gospodarcze	718	854	1612	3999	90,40%	92,50%

Kategoria Przystępczości	Wszczęcia postępowań przygotowawczych		Czyny Stwierdzone		Wskaźnik wykrywalności	
	2020	2021	2020	2020	2020	2021
Przystępczość Korupcyjna	22	36	138	233	100%	100%

Poniżej zawarto opis najistotniejszych przestępstw korupcyjnych i gospodarczych, ujawnionych przez funkcjonariuszy tut. Jednostki:

1. Wydział d/w z Przystępczością Gospodarczą KMP w Sosnowcu prowadził nadzorowane przez Prokuraturę Rejonową Sosnowiec Południe w Sosnowcu postępowanie w sprawie wyłudzenia

środków publicznych w łącznej kwocie 1 476.954 zł (jeden milion czterysta siedemdziesiąt sześć tysięcy dziewięćset pięćdziesiąt cztery złote) tj. o czyn z art. 286 § 1 k.k. Sprawca w celu uzyskania w trybie art. 26 ust. 2 Ustawy o finansowaniu zadań oświatowych dla organu prowadzącego szkołę od organu dysponującego środkami publicznymi, za pomocą wprowadzenia w błąd, co do rzeczywistej liczby słuchaczy, przedkładał poświadczające nieprawdę dokumenty dotyczące okoliczności o istotnym znaczeniu dla uzyskania wsparcia finansowego i stanowiące podstawę do naliczania i przekazania dotacji w postaci list zawierających miesięczną informację o rzeczywistej liczbie uczniów z danymi słuchaczy, którzy nie uczęszczali na zajęcia w wymiarze uprawniającym do uzyskania danego wsparcia finansowego. Zebrany w sprawie materiał dowodowy w postaci zeznań około 1600 świadków oraz oględzin zabezpieczonej obszernej dokumentacji pozwolił na postawienie ustalonemu w sprawie podejrzanemu 2963 zarzutów o czyny z art. 286 § 1 k.k. i 297 § 1 k.k. W sprawie tej na wniosek Wydziału d/w z Przystępnością Gospodarczą Prokurator zastosował zabezpieczenie majątkowe na mieniu podejrzanego do kwoty 1 512.954 zł.

2. Inną prowadzoną w Wydziale d/w z Przystępnością Gospodarczą KMP w Sosnowcu sprawą było nadzorowane przez Prokuraturę Rejonową Sosnowiec Południe w Sosnowcu śledztwo o czyn z art. 271 § 1 i 3 k.k. Sprawca działając w celu osiągnięcia korzyści majątkowej jako uprawniony przedstawiciel podmiotu gospodarczego mającego siedzibę w Sosnowcu, wystawiał dokumenty mające istotne znaczenie prawne w postaci faktur VAT, w których poświadczal nieprawdę co do rzeczywistego wykonania transakcji w nich objętych. Przeprowadzone w sprawie intensywne czynności procesowe pozwoliły na postawienie podejrzanemu łącznie 194 zarzutów o czyny z art. 271 § 1 i 3 k.k.

4.6. Przystępność nieletnich

Istotnym zadaniem Policji jest przeciwdziałanie demoralizacji nieletnich oraz ściganie nieletnich sprawców czynów karalnych. Czynów karalnych dopuszczają się zarówno młodzi ludzie wywodzący się ze środowisk patologicznych, jak i młodzież z tzw. normalnych domów. Nieletnimi sprawcami czynów karalnych stają się zarówno chłopcy, jak i dziewczęta.

Nieletni przejawiają objawy patologiczne poprzez negatywne postawy, zachowania w stosunku do obowiązujących w społeczeństwie norm i zasad postępowania. Można doszukiwać się wielu przyczyn tego stanu rzeczy. Do najbardziej powszechnych należy zaliczyć błędy wychowawcze rodziców, oddziaływanie telewizji, internetu i innych środków masowego przekazu, środowisko, w którym wychowuje się nieletni, postawy kryminogenne tkwiące w rodzinie oraz szereg innych związanych z zaburzoną socjalizacją.

Problem posiada więc złożoną etiologię - co wskazuje, iż przeciwdziałanie tym zjawiskom wymaga złożonego i wielokierunkowego działania ze strony szkoły, rodziny, środowiska lokalnego,

MOPSU, Sądu, Policji. W wielu przypadkach zatrzymanie tego niekorzystnego zjawiska - wymaga całościowego oddziaływania na rodzinę nieletniego, począwszy od aktywizacji zawodowej rodziców. Kluczowe znaczenie ma profilaktyka – zajęcia organizowane w szkołach, zajęcia profilaktyczne z udziałem np. specjalistów zajmujących się szeroko rozumianymi uzależnieniami oraz zorganizowanie skutecznego systemu pomocy dla nieletnich i ich rodzin.

Wybrane kategorie czynów karalnych (przestępstw) popełnionych przez osoby nieletnie, ujawnionych w okresie 2020 i 2021 roku:

WYBRANE KATEGORIE CZYNÓW	2020 r.		2021 r.	
	czyny	sprawcy	czyny	sprawcy
art. 280 § 1 kk. (rozbój) art. 281 kk. i 282 kk. (kradzież i wymuszenie rozbójnicze)	10	2	12	1
art. 278 § 1 kk. (kradzież)	49	7	3	2
art. 279 § 1 kk. (kradzież z włamaniem)	133	2	21	2
art. 157 § 1 i 2 kk. (uszkodzenie ciała)	10	7	2	2
art. 158 § 1 kk. (pobicie)	6	7	10	4
art. 58, 59, 62 UoPN (udzielanie, posiadanie narkotyków)	316	12	51	4
art. 288 § 1 kk. (zniszczenie cudzej rzeczy)	29	11	26	6
OGÓLEM CZYNÓW	553	48	125	21

Powyższe zestawienie stanowi jedynie statystyczny wykaz zrealizowanych przez Zespół ds. Przystępczości Nieletnich postępowań. Nie odzwierciedla on w pełni skali i ilości popełnianych i ujawnionych czynów karalnych, gdyż duża ilość postępowań przekazanych do Sądu Rodzinnego w Sosnowcu jest na etapie rozstrzygania, a dopiero sposób ich merytorycznego zakończenia przez Sąd pozwala uznać czyn za stwierdzony. Porównując do roku poprzedniego w którym Zespół ds. Przystępczości Nieletnich Wydziału Kryminalnego KMP w Sosnowcu wszczął 33 postępowania wobec nieletnich stwierdzić należy, iż w roku 2021 ilość wszczętych postępowań wyniosła 43, co wskazuje na wzrost ilości wszczętych postępowań.

Porównując dane za 2020 i 2021 rok można zauważyć, iż wśród osób nieletnich znacznie spadła przestępczość narkotykowa – w 2020 roku ujawniono 316 czynów karalnych z *Ustawy o przeciwdziałaniu narkomanii*, natomiast w 2021 roku czynów narkotykowych stwierdzono 51, co stanowi znaczny spadek powyższej kategorii. Znaczny spadek czynów karalnych popełnianych przez osoby nieletnie w porównaniu do roku poprzedniego można również zauważyć w kategorii kradzież (49 -2020 r. , 3 –2021 r.) i kradzież z włamaniem (133 - 2020 r. , 21 – 2021 r.)

Wartym podkreślenia jest natomiast wzrost stwierdzonych czynów karalnych z kategorii pobicie. W 2020 r. stwierdzono 6 czynów przy 10 czynach w roku 2021, jak również należy

podkreślić wzrost stwierdzonych czynów karalnych w kategorii rozbój, kradzież rozbójnicza i wymuszenie rozbójnicze. W 2020 r. stwierdzono 10 czynów, przy 12 czynach w 2021r.

Odrębną problematykę stanowią tzw. ucieczki małoletnich z domów rodzinnych i placówek wychowawczych znajdujących się na terenie Sosnowca. Policjanci prowadzą takie poszukiwania w ramach Poszukiwań Opiekuńczych. W 2020 roku doszło do 135 uciezek z wymienionych miejsc, gdy w roku 2021 roku liczba ta wyniosła 188. Jak obrazują powyższe liczby, stanowi to znaczący wzrost o 53 ucieczki. Można wnioskować, iż dosyć wysoki wzrost uciezek nieletnich spowodowany jest znoszonymi obostrzeniami w związku panującą epidemią. Nie mniej jednak analizując dane z ostatnich lat należy stwierdzić, iż liczba zgłoszonych Policji uciezek z domów rodzinnych i placówek wychowawczych systematycznie wzrasta i w dalszym ciągu utrzymuje się na wysokim poziomie. Zjawisko to stanowi poważny problem. Ucieczki te nasilają się szczególnie w okresie weekendu oraz miesiący wakacyjnych. Jest to zagadnienie wymagające wzmocnienia nadzoru ze strony personelu placówki, a także wymaga dalszej pracy o charakterze dydaktycznym i prewencyjnym. W czasie uciezek dochodzi do zachowań o charakterze demoralizacyjnym tj. spożywania alkoholu, odurzania się środkami narkotycznymi i substancjami zastępczymi, małoletni popadają w konflikt z prawem, dopuszczając się czynów karalnych – nawiązują kontakty z lokalnym światem przestępczym, co może mieć przełożenie na późniejszy stosunek do norm społecznych i przepisów prawa.

4.7. Przestępczość w miastach powyżej 100.000 mieszkańców za styczeń- grudzień 2020r./ 2021r.

4.7.1. Przestępczość ogółem:

GARNIZON	% wykrycia		
	2020	2021	zmiana
Miasta ponad 1.000.000 mieszkańców			
Warszawa (zawiera dane z KRP I - VII)	43,6	44,2	0,6
Miasta od 500.001 do 1.000.000 mieszkańców			
KMP Kraków	61,7	59,1	-2,5
KMP Wrocław	44,5	45,4	0,9
KMP Łódź	44,6	42,8	-1,8
KMP Poznań	47,7	42,8	-4,9
Miasta od 200.001 do 500.000 mieszkańców			
KMP Toruń	64,4	69,7	5,4
KMP Bydgoszcz	67,4	69,4	2,0
KMP Szczecin	60,7	67,9	7,2
KMP Lublin	67,0	66,4	-0,6
KMP Białystok	68,1	65,4	-2,7
KMP Radom	67,0	64,5	-2,5
KMP Sosnowiec	69,4	62,5	-6,9
KMP Częstochowa	68,6	62,3	-6,3
KMP Katowice	63,3	61,4	-2,0
KMP Gdynia	52,3	52,7	0,4
KMP Gdańsk	41,6	41,4	-0,3
Miasta od 150.001 do 200.000 mieszkańców			
KMP Bytom	76,1	71,1	-4,9
KMP Bielsko-Biała	69,8	67,8	-2,0
KMP Zabrze	68,0	67,0	-1,0

4.7.2. Przestępstwa 17x7

GARNIZON	% wykrycia		
	2020	2021	zmiana
Miasta ponad 1.000.000 mieszkańców			
Warszawa (zawiera dane z KRP I - VII)	23,9	24,8	0,9
Miasta od 500.001 do 1.000.000 mieszkańców			
KMP Kraków	34,2	38,0	3,8
KMP Łódź	30,8	32,3	1,5
KMP Wrocław	28,7	29,9	1,2
KMP Poznań	28,4	28,7	0,3
Miasta od 200.001 do 500.000 mieszkańców			
KMP Lublin	54,5	59,1	4,6
KMP Bydgoszcz	52,1	58,0	5,9
KMP Toruń	43,9	56,7	12,8
KMP Częstochowa	52,5	55,8	3,3
KMP Szczecin	48,4	51,6	3,1
KMP Radom	48,6	49,6	1,0
KMP Gdynia	43,0	46,3	3,3
KMP Katowice	46,3	46,1	-0,3
KMP Sosnowiec	49,6	45,0	-4,6
KMP Białystok	49,5	44,9	-4,6
KMP Gdańsk	30,1	33,1	3,0
Miasta od 150.001 do 200.000 mieszkańców			
KMP Kielce	48,2	57,0	8,8
KMP Bytom	53,1	54,6	1,5
KMP Bielsko-Biała	53,8	52,9	-0,9

4.7.3. Przestępstwa kryminalne

GARNIZON	% wykrycia		
	2020	2021	zmiana
Miasta ponad 1.000.000 mieszkańców			
Warszawa (zawiera dane z KRP I - VII)	43,6	44,2	0,6
Miasta od 500.001 do 1.000.000 mieszkańców			
KMP Kraków	61,7	59,1	-2,5
KMP Wrocław	44,5	45,4	0,9
KMP Łódź	44,6	42,8	-1,8
KMP Poznań	47,7	42,8	-4,9
Miasta od 200.001 do 500.000 mieszkańców			
KMP Toruń	64,4	69,7	5,4
KMP Bydgoszcz	67,4	69,4	2,0
KMP Szczecin	60,7	67,9	7,2
KMP Lublin	67,0	66,4	-0,6
KMP Białystok	68,1	65,4	-2,7
KMP Radom	67,0	64,5	-2,5
KMP Sosnowiec	69,4	62,5	-6,9
KMP Częstochowa	68,6	62,3	-6,3
KMP Katowice	63,3	61,4	-2,0
KMP Gdynia	52,3	52,7	0,4
KMP Gdańsk	41,6	41,4	-0,3
Miasta od 150.001 do 200.000 mieszkańców			
KMP Bytom	76,1	71,1	-4,9
KMP Bielsko-Biała	69,8	67,8	-2,0
KMP Zabrze	68,0	67,0	-1,0

4.7.4. Kradzież cudzej rzeczy

GARNIZON	% wykrycia		
	2020	2021	zmiana
Miasta ponad 1.000.000 mieszkańców			
Warszawa (zawiera dane z KRP I - VII)	20,4	21,2	0,8
Miasta od 500.001 do 1.000.000 mieszkańców			
KMP Kraków	28,0	30,9	2,8
KMP Wrocław	25,5	26,4	0,9
KMP Łódź	21,9	25,3	3,5
KMP Poznań	22,3	23,4	1,1
Miasta od 200.001 do 500.000 mieszkańców			
KMP Toruń	42,8	57,4	14,7
KMP Bydgoszcz	48,5	54,6	6,1
KMP Lublin	47,0	51,1	4,1
KMP Szczecin	44,3	48,6	4,3
KMP Radom	45,7	43,1	-2,6
KMP Częstochowa	47,3	40,1	-7,2
KMP Białystok	40,6	39,5	-1,1
KMP Sosnowiec	45,6	37,6	-8,0
KMP Katowice	37,6	33,8	-3,8
KMP Gdynia	39,1	30,6	-8,5
KMP Gdańsk	27,0	24,7	-2,3
Miasta od 150.001 do 200.000 mieszkańców			
KMP Bytom	46,2	57,0	10,8
KMP Kielce	40,2	49,1	8,9
KMP Bielsko-Biała	44,3	46,7	2,4

4.7.5. Rozbój, kradzież i wymuszenie

GARNIZON	% wykrycia		
	2020	2021	zmiana
Miasta ponad 1.000.000 mieszkańców			
Warszawa (zawiera dane z KRP I - VII)	57,5	60,3	2,8
Miasta od 500.001 do 1.000.000 mieszkańców			
KMP Poznań	81,3	83,1	1,8
KMP Łódź	72,2	74,5	2,3
KMP Kraków	65,6	68,2	2,6
KMP Wrocław	50,3	52,7	2,4
Miasta od 200.001 do 500.000 mieszkańców			
KMP Bydgoszcz	91,7	98,1	6,4
KMP Lublin	96,0	95,5	-0,5
KMP Toruń	82,4	91,7	9,3
KMP Szczecin	91,5	91,5	0,0
KMP Sosnowiec	97,6	90,5	-7,1
KMP Częstochowa	72,0	89,2	17,2
KMP Białystok	91,6	83,1	-8,5
KMP Radom	65,1	77,6	12,4
KMP Gdynia	82,6	76,5	-6,1
KMP Gdańsk	64,9	73,5	8,6
KMP Katowice	76,6	70,6	-6,0
Miasta od 150.001 do 200.000 mieszkańców			
KMP Kielce	87,2	97,8	10,6
KMP Gliwice	83,3	88,9	5,6
KMP Olsztyn	93,5	88,9	-4,6

4.7.6 Uszczerbek na zdrowiu

GARNIZON	% wykrycia		
	2020	2021	zmiana
Miasta ponad 1.000.000 mieszkańców			
Warszawa (zawiera dane z KRP I - VII)	78,2	81,0	2,8
Miasta od 500.001 do 1.000.000 mieszkańców			
KMP Poznań	93,8	94,8	1,1
KMP Łódź	81,3	79,5	-1,8
KMP Wrocław	64,4	77,2	12,8
KMP Kraków	70,0	67,6	-2,4
Miasta od 200.001 do 500.000 mieszkańców			
KMP Bydgoszcz	94,3	94,7	0,4
KMP Lublin	91,5	90,4	-1,1
KMP Radom	83,6	90,0	6,4
KMP Szczecin	90,6	89,8	-0,8
KMP Sosnowiec	89,8	89,6	-0,2
KMP Białystok	84,7	85,5	0,8
KMP Gdynia	90,8	85,2	-5,5
KMP Częstochowa	90,6	83,7	-7,0
KMP Katowice	84,3	80,7	-3,6
KMP Toruń	82,2	75,0	-7,2
KMP Gdańsk	78,0	70,3	-7,6
Miasta od 150.001 do 200.000 mieszkańców			
KMP Gliwice	81,7	96,3	14,7
KMP Olsztyn	90,8	94,5	3,7
KMP Zabrze	83,3	93,7	10,3

4.7.7. Uszkodzenie rzeczy

GARNIZON	% wykrycia		
	2020	2021	zmiana
Miasta ponad 1.000.000 mieszkańców			
Warszawa (zawiera dane z KRP I - VII)	23,2	24,8	1,5
Miasta od 500.001 do 1.000.000 mieszkańców			
KMP Kraków	26,0	26,3	0,3
KMP Poznań	25,5	25,6	0,1
KMP Łódź	23,7	24,7	1,1
KMP Wrocław	24,2	22,0	-2,2
Miasta od 200.001 do 500.000 mieszkańców			
KMP Szczecin	43,6	45,5	1,9
KMP Radom	44,9	44,6	-0,4
KMP Bydgoszcz	42,6	44,5	1,9
KMP Częstochowa	34,4	43,1	8,7
KMP Lublin	48,8	42,1	-6,7
KMP Sosnowiec	42,2	38,8	-3,4
KMP Katowice	27,9	34,8	6,9
KMP Toruń	30,8	31,2	0,4
KMP Gdynia	29,2	30,1	0,9
KMP Białystok	39,1	28,8	-10,3
KMP Gdańsk	22,7	18,9	-3,7
Miasta od 150.001 do 200.000 mieszkańców			
KMP Bytom	33,5	37,2	3,7
KMP Bielsko-Biała	28,5	32,7	4,2
KMP Kielce	27,2	31,0	3,7

4.7.8. Włamanie

GARNIZON	% wykrycia		
	2020	2021	zmiana
Miasta ponad 1.000.000 mieszkańców			
Warszawa (zawiera dane z KRP I - VII)	26,1	28,7	2,6
Miasta od 500.001 do 1.000.000 mieszkańców			
KMP Kraków	46,5	53,5	7,0
KMP Wrocław	32,6	36,8	4,2
KMP Łódź	35,1	35,2	0,0
KMP Poznań	30,6	31,5	0,9
Miasta od 200.001 do 500.000 mieszkańców			
KMP Częstochowa	61,2	68,8	7,5
KMP Lublin	53,3	67,8	14,5
KMP Toruń	46,7	65,1	18,4
KMP Bydgoszcz	52,3	63,8	11,4
KMP Gdynia	44,3	61,9	17,6
KMP Katowice	54,7	59,8	5,2
KMP Radom	49,4	56,0	6,6
KMP Szczecin	46,4	51,2	4,8
KMP Sosnowiec	47,9	47,0	-0,9
KMP Białystok	50,3	46,1	-4,1
KMP Gdańsk	31,1	43,7	12,6
Miasta od 150.001 do 200.000 mieszkańców			
KMP Kielce	55,8	68,2	12,4
KMP Bielsko-Biała	64,2	60,3	-3,9
KMP Zabrze	43,9	52,7	8,8

5. Bezpieczeństwo Ruchu Drogowego

W zakresie bezpieczeństwa w ruchu drogowym policjanci Wydziału Ruchu Drogowego KMP w Sosnowcu w 2021 roku podejmowali szereg przedsięwzięć, które przyczyniły się do zwiększenia bezpieczeństwa w ruchu drogowym w podległym rejonie służbowym. Poniższa tabela obrazuje zagrożenie ze strony kierujących sprawców zdarzeń drogowych z przyczyny niedostosowania prędkości za 2021 rok w porównaniu do 2020 roku.

KMP	2020	2021
Wypadki	17	10
Kolizje	142	161
Razem	159	171
Ujawnione przekroczenia prędkości	8525	12445
Liczba ujawnionych przekroczeń prędkości powyżej 50 km/h	283	292
Liczba zatrzymanych praw jazdy w związku z przekroczeniem prędkości powyżej 50 km/h	266	273

Wypadki i kolizje

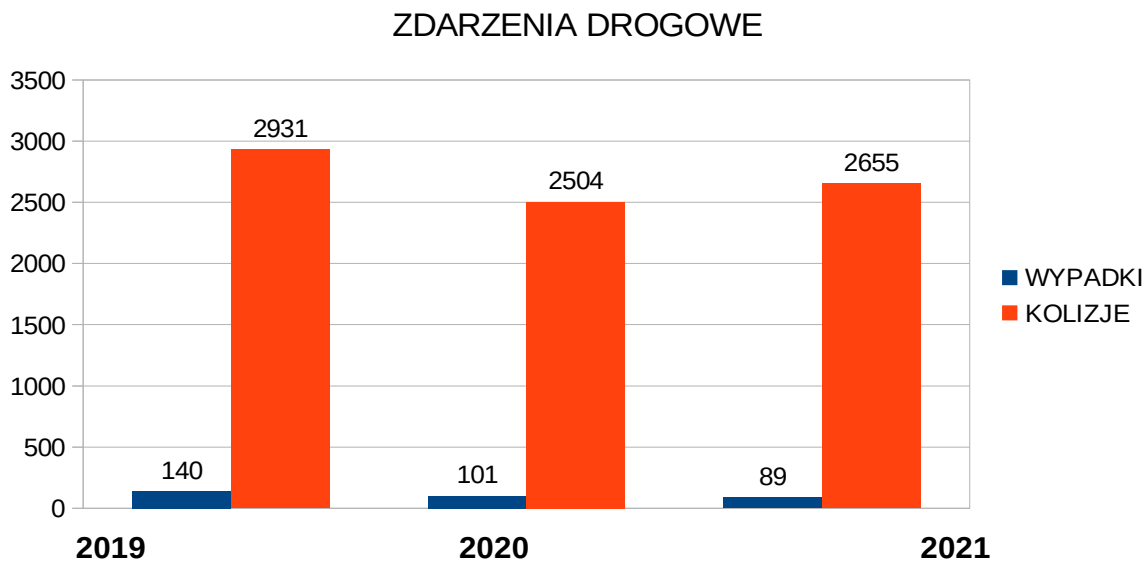

Główne przyczyny wypadków drogowych to:

- nieudzielenie pierwszeństwa przejazdu – **24**
- nieustąpienie pierwszeństwa pieszemu na przejściu – **16**
- niedostosowanie prędkości – **10**
- niezachowanie bezpiecznej odległości między pojazdami – **8**
- nieprawidłowe omijanie – **6**

Kolizje drogowe spowodowane były głównie przez:

- nieudzielenie pierwszeństwa przejazdu – **585**
- niezachowanie bezpiecznej odległości między pojazdami – **510**
- nieprawidłowe omijanie – **309**
- nieprawidłowa zmiana pasa ruchu – **280**
- nieprawidłowe cofanie – **239**
- niedostosowanie prędkości – **161**

Od 22 listopada 2019 r. na terenie miasta Sosnowiec z powołania Urzędu Miasta działa „Zespół do spraw koordynacji inwestycji drogowych na terenie miasta Sosnowca”, w którym czynny udział biorą funkcjonariusze Wydziału Ruchu Drogowego z uwagi na fakt, iż na drogach miasta Sosnowca prowadzona jest duża ilość inwestycji, które mają bezpośredni wpływ na płynność ruchu drogowego, a co za tym idzie również na bezpieczeństwo jego uczestników.

Istotną kwestią jest koordynacja prowadzonych inwestycji, w taki sposób aby miały one jak najmniej negatywny wpływ na bezpieczeństwo oraz płynność ruchu drogowego na terenie miasta.

Policjanci KMP w Sosnowcu bardzo wysoko oceniają współpracę z Urzędem Miasta w Sosnowcu podczas sytuacji kryzysowych. Urzędnicy wielokrotnie udowodnili, że potrafią w ramach swoich kompetencji zorganizować odpowiednią pomoc, dostosowaną do konkretnego zdarzenia.

Najbardziej zagrożonymi rejonami w 2021 r. w Sosnowcu w zakresie bezpieczeństwa w ruchu drogowym są ulice i drogi:

- DK 94 – **196** zdarzeń drogowych,
- 3 Maja – **192** zdarzenia drogowe,
- Piłsudskiego – **136** zdarzeń drogowych,
- DK – S86 – **87** zdarzeń drogowych,
- DK – S1 – **115** zdarzeń drogowych,
- 11 Listopada – **89** zdarzeń drogowych,
- DK 79 – **109** zdarzeń drogowych,
- B. Mieroszewskich – **101** zdarzeń drogowych,
- Wojska Polskiego – **56** zdarzeń drogowych,
- Andersa – **46** zdarzeń drogowych,
- Grota- Roweckiego – **59** zdarzeń drogowych,
- 1 Maja – **43** zdarzenia drogowe,
- Będzińska – **51** zdarzeń drogowych.

Wypadki drogowe ze skutkiem śmiertelnym zaistniały na drogach:

- Baczyńskiego,
- Wojska Polskiego

	2020	2021
ilość zabitych pieszych (ogół zabitych)	2 (5)	1 (2)
ilość rannych pieszych (ogół rannych)	31 (113)	29 (98)
ilość pieszych – sprawców wypadków	17	19

W 2021 r. funkcjonariusze Wydziału Ruchu Drogowego ujawnili łącznie **24 867** wykroczeń, z czego nałożyli **17 530** mandatów karnych (w roku 2020 ujawnili łącznie **19 788** wykroczenia, z czego nałożyli **13 330** mandatów karnych), z czego m.in.:

- **16 116** – na kierujących (w roku 2020 – 11 976),
- **1.392** – na pieszych (w roku 2020 - 1.289).

Najczęściej funkcjonariusze nakładali mandaty karne za popełnienie wykroczeń tj:

- przekraczanie dopuszczalnej prędkości - **12.445** mandatów,
- wykroczenia pieszych – przekraczanie jezdni w miejscu niedozwolonym – **1748** mandatów,
- niestosowanie pasów bezpieczeństwa/ fotelików – **1346** mandatów,
- nieustąpienie pierwszeństwa przejazdu – **534** mandaty.

Wyniki grupy "SPEED" od 1 stycznia do 31 grudnia 2021 r.	
Liczba skontrolowanych pojazdów	7085
Liczba ujawnionych wykroczeń	9156
Przekroczenia dopuszczalnej prędkości	6630
Liczba nałożonych mandatów karnych	6690
Liczba zastosowanych pouczeń	2403
Liczba zatrzymanych praw jazdy	244
Liczba zatrzymanych praw jazdy za przekroczenie prędkości pow. 50 km/h w obszarze zabudowanym	234
Liczba zatrzymanych dowodów rejestracyjnych	233
Liczba ujawnionych przestępstw	39

W zakresie bezpieczeństwa w ruchu drogowym policjanci WRD KMP w Sosnowcu w 2021 roku podejmowali szereg przedsięwzięć pomimo obowiązującego stanu pandemii w związku z Covid 19 ogłoszonego na terytorium Rzeczypospolitej. Do najważniejszych należały:

1) Działanie ukierunkowane na ujawnienie nietrzeźwych kierujących i będących w stanie po użyciu środków działających podobnie, które zrealizowano w oparciu o dyspozycje Komendy Wojewódzkiej Policji w Katowicach w ramach działań krajowych „Alkohol i Narkotyki”. Z uwagi na w/w stan odstąpiono od zwyczajowych działań własnych „Trzeźwość”, jednak w toku codziennej służby zwłaszcza pełnionej w godzinach rannych i nocnych, policjanci otrzymywali doraźne zadania kontroli bagażu oraz badania stanu trzeźwości przez okres np. 1 – 2 godzin na wjazdach oraz wyjazdach z terenu osiedli mieszkaniowych. W efekcie tych działań policjanci WRD KMP w Sosnowcu w roku 2021 przeprowadzili **44 122** takich badań, ujawniając ogółem **350** nietrzeźwych kierowców (razem z wykroczeniem z art. 87 kodeksu wykroczeń i przestępstwem z art. 178a kodeksu karnego), co daje wzrost o 2 % (w roku 2020 ujawniono 343 nietrzeźwych kierujących).

KMP	2020	2021
Zatrzymani nietrzeźwi ogółem	373	386 (103,48%)
Zatrzymani przez f-szy RD	343	350 (102%)
Zatrzymani przez innych f-szy KMP	30	36 (120%)
Ogólna liczba zdarzeń (nietrzeźwi)	48	54 (112,5%)
Liczba zatrzymanych kierujących pod wpływem narkotyków	47	16 (34,04%)

Brak możliwości realizacji zadań przez funkcjonariuszy Ruchu Drogowego KMP w Sosnowcu w zakresie eliminowania nietrzeźwych uczestników ruchu drogowego, który był spowodowany stanem epidemii wirusem SARS-CoV-2, przyczynił się do wzrostu ogólnej liczby zdarzeń z nietrzeźwymi kierującymi, co bezpośrednio przełożyło się na spadek w zakresie liczby zatrzymanych nietrzeźwych ogółem.

2) Podejmowano działania pod nazwą **NURD (Niech ronieni Uczestnicy Ruchu Drogowego)** „**Bezpieczny Pieszy**”, ponieważ piesi są wciąż liczną grupą uczestników ruchu drogowego



biorących udział w zdarzeniach drogowych i często są ich sprawcami. Policjanci Wydziału Ruchu Drogowego w minionym roku podejmowali działania własne, które miały na celu zdyscyplinowanie tej grupy użytkowników ruchu drogowego, a także realizowano działania wojewódzkie. W trakcie prowadzonych działań funkcjonariusze WRD KMP Sosnowiec wielokrotnie promowali stosowanie elementów odblaskowych przekazując je pieszym uczestnikom ruchu w miejscach zagrożonych występowaniem zdarzeń drogowych z udziałem pieszych oraz miejscach o ograniczonej widoczności.

Podczas działań i w codziennej służbie w omawianym okresie ujawniono **1968** wykroczeń popełnionych przez pieszych z czego w **1 392** przypadkach zastosowano postępowanie mandatowe, w **530** przypadkach zastosowano pouczenia oraz skierowano **46** wniosków o ukaranie. Z uwagi na utrzymujący się wysoki stopień zagrożenia wobec pieszych jako sprawców oraz poszkodowanych w wyniku zdarzeń drogowych planowana jest kontynuacja działań w 2022 roku zakresie poprawy bezpieczeństwa pieszych jako „**Bezpieczny Pieszy**”.

3) Działania profilaktyczno–edukacyjne.

Z uwagi na trwający stan epidemii z polecenia bezpośrednich przełożonych oraz z uwagi na wysokie prawdopodobieństwo zarażenia działania profilaktyczne zostały w większości przypadków odwołane lub w dużym stopniu ograniczone.

Policjanci WRD przeprowadzali spotkania z dziećmi i młodzieżą w szkołach i przedszkolach oraz innych placówkach oświatowych, podczas których omawiali zasady bezpieczeństwa w ruchu drogowym. Obok Policji w realizację przedsięwzięcia zaangażowane były inne podmioty tj. centra handlowe, placówki oświatowe, władze samorządowe.



4) Funkcjonariusze WRD pomimo trwającej epidemii, z zachowaniem wszelkich środków ostrożności brali udział w czynnym uświadamianiu społeczeństwa o zmianach, które nastąpiły w przepisach ruchu drogowego związanego z ruchem pieszym oraz z użytkowaniem urządzeń wspomagających ruch oraz transport osobisty. Spotkania takie odbywały się w trakcie codziennej służby oraz prowadzonych działań i kierowane były do ogółu społeczeństwa jak i konkretnych grup np. zebrań seniorów, organizowanych przez Miejski Ośrodek Pomocy Społecznej w Sosnowcu.

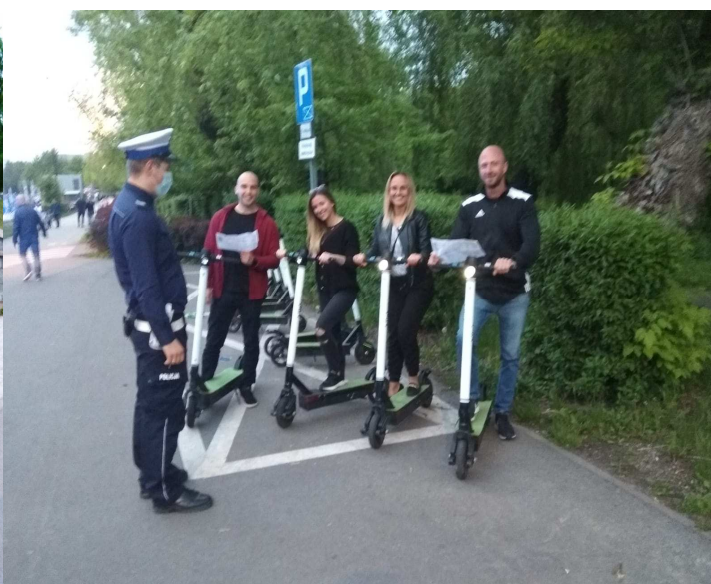
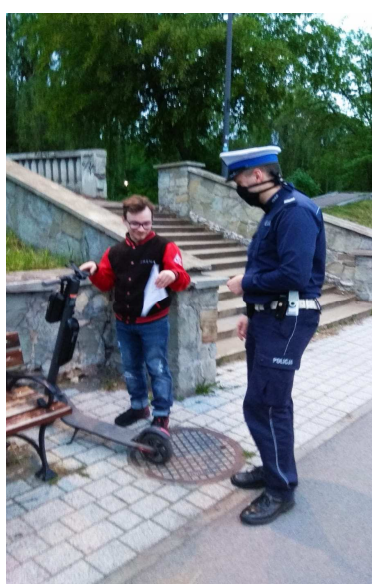



5) W czerwcu z okazji Dnia Dziecka funkcjonariusze zostali zaproszeni do udziału w pikniku i festynie zorganizowanym w przedszkolu oraz przy udziale OSP Kolonia Cieśle. W ich trakcie policjanci rozpowszechniali materiały informujące o zmianach w przepisach ruchu drogowego oraz rozdawali dzieciom odblaski i niespodzianki w zamian za udział w grach i zabawach związanych z promowaniem bezpieczeństwa na drodze.



6) Wzorem roku 2020 policjanci przeprowadzali kontrole autobusów pod kątem eliminowania z ruchu nietrzeźwych kierujących w/w pojazdów. Kontrole te przeprowadzane były podczas wyjazdu z zajezdni autobusowej mieszczącej się na ul. Lenartowicza w Sosnowcu oraz na przystankach autobusowych. Podczas tych kontroli uświadamiają kierujących o konsekwencjach prowadzenia pojazdów w/w stanie oraz rozdają ulotki informacyjne.

7) Od marca do października prowadzono wzmożone kontrole kierujących rowerami w ramach akcji „**Bezpieczny Cyklista**”. W ich trakcie funkcjonariusze rozdawali elementy odblaskowe oraz uświadamiali rowerzystów o zagrożeniach oraz o konsekwencjach niestosowania się do przepisów ruchu drogowego. Łącznie przeprowadzono 8 takich akcji.

8) W miesiącu wrześniu oraz październiku, z uwagi na trwający stan zagrożenia epidemiologicznego w znacznym stopniu ograniczono prowadzone działania „**Bezpieczna droga do szkoły**” tj. **pogadanki prowadzone na terenie Szkół Podstawowych w Sosnowcu**. Funkcjonariusze przeprowadzili prelekcje na życzenie pedagogów a w pierwszych dniach września rozdawali elementy odblaskowe pod szkołami oraz omawiali niektóre elementy z zakresu Prawa o Ruchu Drogowym z rodzicami, którzy przyprowadzali swoje dzieci do szkół. Wszelkie spotkania z dziećmi szkół podstawowych realizowane były na podstawie prośby zawartej w pismach z w/w jednostek edukacyjnych z zachowaniem nadzwyczajnych środków ostrożności.

Ponadto w miesiącach lipiec-sierpień 2021r. wraz z przedstawicielami Urzędu Miejskiego w Sosnowcu, dokonano przeglądu dróg w rejonach placówek oświatowych. Lustrację przeprowadzono pod kątem oznakowania poziomego i pionowego. Stwierdzone nieprawidłowości zostały przekazane do MZUK w Sosnowcu w celu usunięcia nieprawidłowości.



9) W czerwcu oraz wrześniu na prośbę nauczycieli policjanci brali udział w egzaminach na karty rowerowe na terenie sosnowieckich szkół podstawowych. Przeprowadzono egzaminy dla 144 dzieci.



10) W ramach działań „Twoje Światła Twoje Bezpieczeństwo” prowadzono czynności w zakresie propagowania prawidłowego ustawienia reflektorów pojazdów jako czynnika wpływającego na bezpieczeństwo pieszych. Zwyczajowo do akcji dołączyła się Stacja Diagnostyczna Pojazdów umiejscowiona w Sosnowcu na ul. Naftowej 97

11) Wraz z PKP PLK oraz Strażą Ochrony Kolei zrealizowano 4 działania „Bezpieczny piątek-szlaban na ryzyko” w zakresie przeciwdziałaniu zdarzeniom drogowym w rejonie obszarów kolejowych z udziałem m.in. pieszego uczestnika ruchu.

12) Funkcjonariusze WRD KMP Sosnowiec podejmowali również czynności sprawdzające w ramach zgłoszeń rejestrowanych w aplikacji Krajowa Mapa Zagrożeń Bezpieczeństwa. Wobec potwierdzonych zgłoszeń podjęto czynności zmierzające do wyeliminowania zagrożenia.

13) Działania z zakresu inżynierii ruchu drogowego, polegające na analizie miejsc, gdzie występuje powtarzalność zdarzeń drogowych, skutkowało w niektórych przypadkach skierowaniem wniosków do zarządców dróg o zmianę lub poprawę organizacji ruchu drogowego. Po przeanalizowaniu zdarzeń drogowych ze skutkiem śmiertelnym, które zaistniały na: ul. Baczyńskiego oraz Wojska Polskiego stwierdzono, że infrastruktura drogowa nie miała wpływu na fakt ich zaistnienia. Jednakże podjęto działania zmierzające do modernizacji infrastruktury drogowej w niektórych

miejscach celem poprawy bezpieczeństwa użytkowników dróg oraz niedopuszczenia do występowania podobnych zdarzeń w przyszłości. Zdarzenia ze skutkiem śmiertelnym zaistniały poprzez nieprawidłowe zachowanie uczestników ruchu drogowego. Policjanci Wydziału Ruchu Drogowego, występowali również z wnioskami o likwidację lub zabezpieczenie miejsc szczególnie niebezpiecznych dla ruchu drogowego, jakie ujawniali w trakcie codziennej służby. Wnioski w formie pisemnej lub ustnej przekazywane były w ramach prac Zespołu Bezpieczeństwa Ruchu Drogowego przy Urzędzie Miejskim w Sosnowcu. W 2021 roku wystosowano **481** takich wniosków (w roku 2020 – 400 wniosków). Służby miejskie odpowiedzialne za funkcjonowanie infrastruktury drogowej, realizowały naprawy, zabezpieczenia lub inne prace wynikające z treści wniosku.

Ponadto podjęte działania z zakresu modernizacji organizacji ruchu na terenie miasta Sosnowiec celem poprawy bezpieczeństwa w ruchu drogowym doprowadziły do akceptacji/realizacji kierowanych wniosków w zakresie m.in. :

- wniosek do Prezydenta o wprowadzenie zmian w zakresie oznakowania oraz inżynierii drogowej na przejściu dla pieszych znajdującym się w rejonie skrzyżowania przy ul. Będzińska 55, takich jak zastosowanie oznakowania P-10 barwy biało czerwonej, wymiana oznakowania D-6 na znaki na tle folii odblaskowej ewentualnie zastosowanie dodatkowego oświetlenia.
- wniosek do Prezydenta o wprowadzenie zmian w zakresie oznakowania oraz inżynierii drogowej na przejściu dla pieszych znajdującym się w rejonie skrzyżowania przy ul. Będzińska 41, takich jak zastosowanie oznakowania P-10 barwy biało czerwonej, wymiana oznakowania D-6 na znaki na tle folii odblaskowej ewentualnie zastosowanie dodatkowego oświetlenia.
- wniosek do Prezydenta o zmianę organizacji ruchu w postaci montażu urządzeń bezpieczeństwa ruchu drogowego tj. słupków U-12c na skrzyżowaniu ulic Kołłątaja i Krzywej, w celu wyeliminowania parkowania w obrębie skrzyżowania.
- w dniu 27.07.2021r. wraz z Naczelnikiem WAD UM w Sosnowcu dokonano lustracji skrzyżowania ulic 3 Maja/ Mościckiego/ Parkowa pod kątem wprowadzenia zmian lub zastosowania dodatkowego oznakowania w związku z licznymi zdarzeniami drogowymi spowodowanymi nieudzieleniem pierwszeństwa przejazdu głównie przez kierujących poruszającymi się ul. 3 Maja. W trakcie spotkania podjęto decyzję o zastosowaniu tła odblaskowego dla znaków A-7 oraz C-12, zastosowaniu piktogramów na jezdni przedstawiających znak A-7 z podaniem odległości do skrzyżowania oraz montażu znaków T-14 „wypadki”.

Policjanci Wydziału Ruchu Drogowego czynnie uczestniczyli w pracach Zespołu Bezpieczeństwa Ruchu drogowego przy Urzędzie Miejskim w Sosnowcu – instytucji o charakterze opiniotwórczym i kontrolnym dla wszelkich przedsięwzięć związanych z ruchem drogowym w Sosnowcu. Brali w nim udział przedstawiciele Wydziału Administracji Drogowej UM w Sosnowcu, Straży Miejskiej, Policji, Miejskiego Zakładu Usług Komunalnych. Na cotygodniowych spotkaniach Zespół oceniał projekty organizacji ruchu, odnosząc się do wniosków dotyczących nowych rozwiązań lub usprawniających już istniejące, analizując możliwości zmian w infrastrukturze drogowej i podejmując szereg czynności do usprawnienia ruchu drogowego i poprawy bezpieczeństwa. Również w ramach ZBRD omawiane były wnioski wynikające ze zgłoszeń na Krajowej Mapie Zagrożeń Ruchu Drogowego.

Policjanci Wydziału Ruchu drogowego opiniowali projekty zmian organizacji ruchu drogowego oraz uczestniczyli w licznych spotkaniach i komisjach dot. odbioru czasowej i stałej organizacji ruchu drogowego. W 2021r. wydano opinie do **177** złożonych projektów (w roku 2020 wydano 170 opinii do złożonych projektów).

6. Planowane przedsięwzięcia

Biorąc pod uwagę aktualne zagrożenia stanu bezpieczeństwa na terenie miasta Sosnowca oraz uzyskane efekty przez Komendę Miejską Policji w roku 2021, planuję do realizacji następujące przedsięwzięcia:

1. Kontynuować współpracę z UM w Sosnowcu w ramach prac „Zespołu do spraw koordynacji inwestycji drogowych na terenie miasta Sosnowca” w zakresie koordynacji służb drogowych oraz wdrażanych rozwiązań dotyczących inżynierii drogowej.
2. Zwiększyć poziom współpracy z Radą Miejską poprzez współorganizację debat społecznych i spotkań z mieszkańcami na których poruszone zostaną problemy społeczności lokalnej, a także podnoszącymi poziom zaangażowania i świadomości mieszkańców w zakresie odpowiedzialności za stan bezpieczeństwa.
3. Optymalizacja działań Policji w zakresie zwalczania kluczowych rodzajów przestępstw, w tym cyberprzestępczości.
4. Podniesienie efektywności działań Policji w celu spełnienia oczekiwań społecznych poprzez wzrost poziomu bezpieczeństwa mieszkańców naszego miasta.
5. Uczestniczyć w międzyinstytucjonalnych działaniach profilaktycznych zwłaszcza skierowanych do osób starszych, a także podejmować urozmaicone działania profilaktyczne w odpowiedzi na pojawiające się zagrożenia.

6. Kreować przedsięwzięcia informacyjne w zakresie korzyści z funkcjonalności aplikacji Krajowa Mapa Zagrożeń Bezpieczeństwa, a także kontynuować działania promujące „Cyfrowe Obserwatorium Bezpieczeństwa województwa śląskiego – śląska Policja bliżej społeczeństwa”.

7. Podjąć działania w celu poprawy zaspokojenia potrzeb jednostki w pojazdy służbowe, w tym pojazdy oznakowane i nieoznakowane w celu zwalczania przestępczości i wykroczeń poprzez:

- Uzyskanie pojazdu Ambulans Pogotowia Ruchu Drogowego (APRD), który wykorzystywany będzie do kontroli czasów pracy kierowców nie tylko w Sosnowcu, ale i również w miastach ościennych (samorządy miast ościennych zadeklarowały wsparcie finansowe na jego zakup).
- zakup 10 radiowozów oznakowanych oraz 6 nieoznakowanych
- uzupełnienia stanu etatowego oraz pogłównia psów w Komendzie Miejskiej Policji w Sosnowcu, w związku z koncepcją zmiany usytuowania i organizacji służby Przewodników Psów Służbowych w aspekcie Centralizacji Psów Służbowych w garnizonie śląskim.

*załącznik: tylko adresat
nr 1 - Prezentacja*

*wyk. w 3 egz.
egz. nr 1 - Prezydent Miasta Sosnowca
egz. nr 2 - Przewodniczący RM w Sosnowcu
egz. nr 3 - aa.*